

RAPORT O STANIE GMINY WĄSOSZ



**Urząd Gminy Wąsosz
Plac Rzędziana 8
19-222 Wąsosz**

Spis treści

I.	WSTĘP	1
II.	INFORMACJE OGÓLNE.....	2
III.	REALIZACJA POLITYK, PROGRAMÓW I STRATEGII.....	11
IV.	INFORMACJE FINANSOWE	29
V.	INFORMACJA O STANIE MIENIA KOMUNALNEGO W GMINIE WĄSOSZ – STAN NA 2020 ROK.....	34
VI.	ZESTAWIENIE ZREALIZOWANYCH ZADAŃ ZWIĄZANYCH Z ZARZĄDZANIEM RUCHEM NA DROGACH PUBLICZNYCH ZA 2020 r.	37
VII.	ANALIZA STANU GOSPODARKI ODPADAMI KOMUNALNYMI NA TERENIE GMINY WĄSOSZ.....	41
VIII.	WSPÓŁPRACA Z INNYMI SPOŁECZNOŚCIAMI SAMORZĄDOWYMI....	43
IX.	OŚWIATA W GMINIE WĄSOSZ	43
X.	ZADANIA W SFERZE KULTURY	48

I. WSTĘP

Niniejszy raport o stanie gminy obejmuje podsumowanie działalności Wójta oraz stan Gminy Wąsosz za rok 2020. Obejmuje zapis postępu prac, w szczególności realizacji polityk, programów i strategii, uchwał rady gminy i budżetu.

Podstawa opracowania raportu są dokumenty sporządzone przez jednostki organizacyjne gminy i pracowników urzędu.

Przygotowanie przez Wójta raportu o stanie gminy jest pierwszym etapem procedury rozpatrzenia raportu przez Radę Gminy Wąsosz. Na pozostałe etapy tej procedury składają się: debata nad raportem oraz przeprowadzenie głosowania nad udzieleniem Wójtowi wotum zaufania.

II. INFORMACJE OGÓLNE

1. Ogólna charakterystyka Gminy Wąsosz

Gmina Wąsosz położona jest w północno-zachodniej części województwa podlaskiego, w zachodniej części powiatu grajewskiego. Gmina graniczy:

- od północy - z gminą Szczuczyn,
- od północnego-wschodu - z gminą Grajewo,
- od południa - z gminą Radziłów,
- od południowego zachodu - z gminą Przytuły,
- od zachodu - z gminą Grabowo.

Siedzibą gminy jest miejscowość Wąsosz, który położony jest w centralnej części gminy.

2. Położenie i powierzchnia gminy

Obszar gminy wynosi 118 km², co stanowi 12,2% terenu powiatu grajewskiego. Struktura użytkowania nie zmieniła się w stosunku do lat ubiegłych i użytki rolne nadal stanowią 74%, użytki leśne 22%, grunty zabudowane i zurbanizowane - 3% oraz grunty pozostałe - 1%.

Przy liczbie osób zameldowanych na dzień 31.12.2020 r. – 3 666 osób - średnia gęstość zaludnienia gminy Wąsosz to 31 osób/km². W stosunku ro roku 2019 liczba osób zameldowanych na pobyt stały zmniejszyła się o 45 osób.

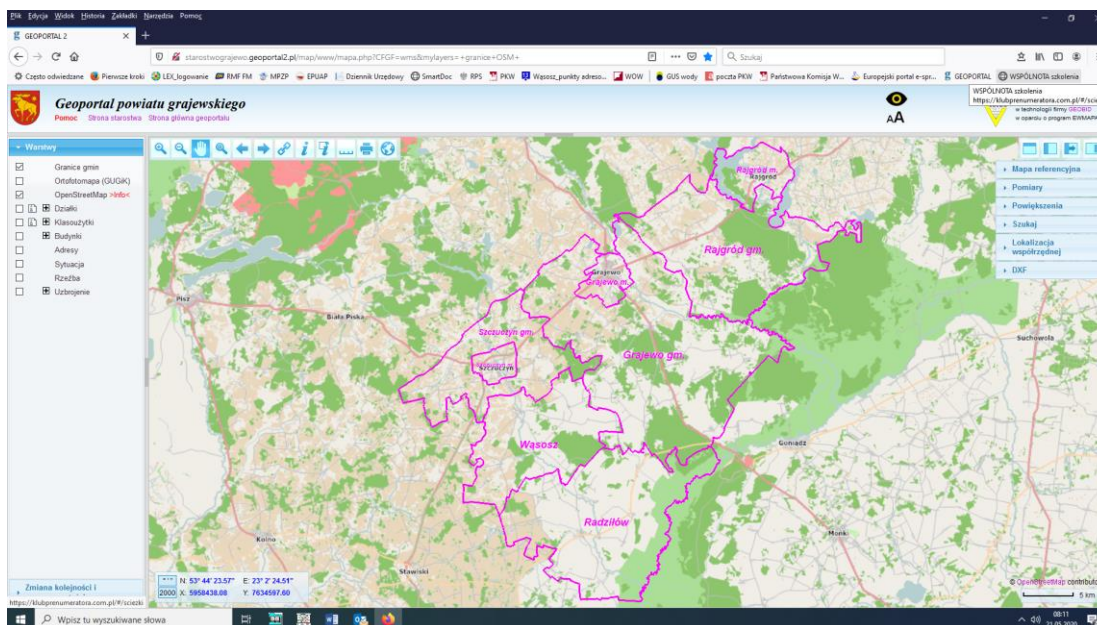

Rys. 1 Położenie Gminy Wąsosz – źródło:

<http://starostwograjewo.geoportal2.pl/map/www/mapa.php?CFGF=wms&mylayers=+granice+OSM+>

3. Sołectwa

Teren Gminy podzielony jest na 18 sołectw:

Lp.	Sołectwo
1	Bagienice
2	Bukowo Duże
3	Jaki
4	Kędziorowo
5	Komosewo
6	Kudłaczewo
7	Ławsk
8	Łempice
9	Modzele
10	Niebrzydy
11	Nieciki
12	Sulewo-Kownaty
13	Sulewo-Prusy
14	Szymany
15	Wąsosz I
16	Wąsosz II
17	Zalesie
18	Żebry

Największymi sołectwami pod względem powierzchni, jak i stanu ludności są Wąsosz I, Wąsosz II, Ławsk, Żebry i Kędziorowo. Kolonia Łazy i Kolonia Gródź są to miejscowości, które wchodzi w skład sołectwa Wąsosz I.

4. Demografia

Zgodnie z rejestrem mieszkańców stan ludności gminy Wąsosz na 31 grudnia 2019 r. oraz 31 grudnia 2020 r., przedstawiał się następująco:

Stan na rok:	2019	2020
Gmina ogółem:	3 711	3 666
BAGIENICE	120	120
BUKOWO DUŻE	119	118
JAKI	78	76
KĘDZIOROWO	228	225
KOLONIA GRÓDŹ	26	30
KOLONIA ŁAZY	9	9
KOMOSEWO	109	112
KUDŁACZEWO	43	44
ŁAWSK	586	580
ŁEMPICE	150	143
MODZELE	84	82
NIEBRZYDY	36	36
NIECIKI	180	181
SULEWO-KOWNATY	133	129
SULEWO-PRUSY	123	126
SZYMANY	56	56
WĄSOSZ	1153	1123
ZALESIE	117	122
ŻEBRY	361	356

STATYSTYKA MIESZKAŃCÓW WG WIEKU I PŁCIWiek Mężczyzn Kobiet **Ogółem**

0-2	46	49	95
3	14	13	27
4-5	41	30	71
6	24	15	39
7	19	18	37
8-12	130	101	231
13-15	57	54	111
16-17	47	49	96
18	22	23	45
19-65	1229	0	1229
19-60	0	990	990
> 65	231	0	231
> 60	0	464	464
ogółem	1860	1806	3666

Statystycznie ujęcie ilości urodzeń i zgonów na terenie gminy Wąsosz w latach 2017-2020:

Urodzenia

2017 r.	2018 r.	2019 r.	2020 r.
26	43	27	29

Zgony

2017 r.	2018 r.	2019 r.	2020 r.
47	52	36	48

W roku ubiegłym w Urzędzie Stanu Cywilnego oraz na stanowisku ds. ewidencja ludności i dowodów osobistych zrealizowano zadania:

- 1) liczba sporządzonych aktów zgonu – 25,

- 2) liczba sporządzonych aktów małżeństw – 19,
- 3) liczba aktów stanu cywilnego sporządzonych w ramach transkrypcji – 4,
- 4) liczba migracji aktów stanu cywilnego – 378,
- 5) liczba wydanych odpisów aktów stanu cywilnego – 280,
- 6) liczba osób zameldowanych – 65,
- 7) liczba osób wymeldowanych – 103,
- 8) liczba prowadzonych postępowań o wymeldowanie – 2,
- 9) liczba wydanych dowodów osobistych -118,
- 10) liczba wydanych zaświadczeń w sprawach meldunkowych – 86.

5. Organizacje pozarządowe na terenie gminy.

Program Współpracy na rok 2020 Gminy Wąsosz z organizacjami pozarządowymi oraz podmiotami wymienionymi w art. 3 ust. 3 ustawy o działalności pożytku publicznego i o wolontariacie przyjęty został przez Radę Gminy Wąsosz uchwałą VII/54/2019 z 29 listopada 2019 r. Wójt Gminy Wąsosz w dniu 17 września 2019 r. zaprosił organizacje pozarządowe i podmioty wymienione w art. 3 ust. 3 ustawy o działalności pożytku publicznego i o wolontariacie do udziału w konsultacjach społecznych w sprawie projektu „Programu współpracy na rok 2020 Gminy Wąsosz z organizacjami pozarządowymi i innymi podmiotami wymienionymi w art. 3 ust. 3 ustawy o działalności pożytku publicznego i o wolontariacie”. Uwag nie wniesiono.

Zgodnie z w/w Programem współpraca Gminy Wąsosz z organizacjami pozarządowymi oraz innymi podmiotami odbywa się na zasadach: równego dostępu do informacji, pomocniczości, suwerenności stron, partnerstwa, efektywności i jawności. Współpraca może mieć formy pozafinansowe i finansowe.

Formy współpracy pozafinansowej miały charakter: informacyjny, organizacyjny, szkoleniowy, promocyjny i inny.

Współpraca ze stowarzyszeniami:

Ośrodek Pomocy Społecznej w Wąsoszu, wzorem lat ubiegłych, kontynuował współpracę ze Stowarzyszeniem Bank Żywności w związku z realizacją zadań z zakresu dystrybucji artykułów spożywczych do osób najbardziej potrzebujących, w ramach której dostarczono mieszkańcom żywność oraz organizowano warsztaty kulinarne i dietetyczne. W 2020 roku w ramach tej formy pomocy przekazano mieszkańcom 21 ton żywności.

W ramach umowy przekazania zawartej w 2012 roku, Gmina Wąsosz nieprzerwanie współpracuje ze Społeczno-Oświatowym Stowarzyszeniem Pomocy Pokrzywdzonym i Niepełnosprawnym EDUKATOR w Łomży, które przejęło prowadzenie Szkoły Podstawowej w Niecikach. W ramach w/w umowy w 2020 roku, stowarzyszeniu przekazana została dotacja w wysokości 582 071,46 zł, na pokrycie kosztów utrzymania i funkcjonowania szkoły. Dla porównania w roku 2019 przekazano środki w wysokości 516 861,00 zł.

W ramach współpracy z organizacjami pozarządowymi dla jednostek OSP dofinansowano zakup sprzętu ochrony osobistej, sprzętu ratowniczo-gaśniczego i technicznego, w tym również udzielono pomocy przy pozyskaniu środków zewnętrznych.

W celu poprawienia wyposażenia Jednostek OSP funkcjonujących na terenie Gminy Wąsosz w 2020 r. zakupiono następujący sprzęt:

1. OSP KSRG Wąsosz:

Lp.	Nazwa sprzętu	Ilość	Wartość	Data zakupu
1	Kamera Termowizyjna Flir K2	1	7 999,00	04.09.2020
2	Wąż Tłoczny W 52 ESCHBACH	1	250,00	04.09.2020
3	Wąż Tłoczny W 75 ESCHBACH	1	355,00	04.09.2020
4	Ubranie Specjalne Raptor NXT	4	9 880,00	09.10.2020
5	Miernik Detektor Węglanowy Alteir 4R	1	3 522,72	09.10.2020
6	Kominiarka Niepalna	10	950,00	09.10.2020
7	Sygnalizator Bezruchu	4	2 504,28	09.10.2020
8	Ubranie Koszarowe	8	2 960,00	09.10.2020
9	Detektor Prądu przemiennego	1	2 200,00	14.10.2020
10	Pompa Zatapialna	1	2 100,00	14.10.2020
11	Przedłużacz Bębnowy	1	600,00	14.10.2020
12	Ubranie Specjalne Xenon PL	5	15 320,00	17.12.2020
13	Ubranie Specjalne Xenon PL	1	3 064,00	21.12.2020
14	Zasysacz Liniowy	1	890,00	17.12.2020
15	Rozdzielacz Kulowy 75/52	1	580,00	17.12.2020
16	Kurtyna Wodna 52 z regulacją	1	300,00	17.12.2020
17	Tłumica teleskopowa Gumowa	4	548,00	17.12.2020
18	Szpadel Strażacki prosty	4	388,00	17.12.2020
19	Szufla Ergo Fiskars	1	98,00	17.12.2020
20	Widły Strażackie Ergo Fiskars	4	392,00	17.12.2020
21	Motopompa Pływająca Niagara 2	1	5 300,00	17.12.2020
22	Pulsoksymetr Napalcowy	2	210,00	17.12.2020
23	Prądownica Turbo Flash 400	1	1 030,00	17.12.2020
24	Buty Strażackie Skórzane VM Black Fighter	10	8 350,00	17.12.2020
25	Ubranie Koszarowe	9	1 890,00	17.12.2020
26	Przedłużacz 1,5 m	1	10,00	22.12.2020
27	Taśma Ostrzegawcza STRAŻ	1	13,00	05.10.2020
Razem			71 704,00	

2. OSP KSGR Żebry:

Lp.	Nazwa sprzętu	Ilość	Wartość	Data zakupu
1	Aparat Airgofix PROCL	1	4 000,73	13.07.2020
2	Latarka nachełmowa z uchwytem	4	900,00	04.09.2020

3	Wąż Tłoczny W 52 ESCHBACH	5	1 250,00	04.09.2020
4	Wąż Tłoczny W 75 ESCHBACH	4	1 420,00	04.09.2020
5	Bosak Strażacki Sufitowy	1	66,30	07.09.2020
6	Buty Strażackie gumowe FIREMAN	2	608,86	07.09.2020
7	Czapka zimowa z Haftem OSP	15	91,05	07.09.2020
8	Kamera SEEK Reveal Fire Pro	1	3 990,00	07.09.2020
9	Kamizelka asekuracyjna 80 N	1	148,83	07.09.2020
10	Klucz Hydrantu naziemnego K-4	1	21,52	07.09.2020
11	Klucz do nasad i łączników K-2	1	21,52	07.09.2020
12	Klucz do nasad I łączników K-3	1	21,52	07.09.2020
13	Koło Ratunkowe MARS ST	1	261,13	07.09.2020
14	Kombinezon na szerszenie	1	376,13	07.09.2020
15	Kurtka sztormiak model 071	2	259,78	07.09.2020
16	Latarka szperacz Falcon FSL0011	1	103,7	07.09.2020
17	Latarka Kątowa M-Fire	1	182,96	07.09.2020
18	Lina stalowa 4M	1	147,60	07.09.2020
19	Łom	1	28,58	07.09.2020
20	Łopata Fiskars	2	164,48	07.09.2020
21	Miotła Uliczna	2	28,96	07.09.2020
22	Młot 5kg	1	87,97	07.09.2020
23	Nóż Ratunkowy	1	33,83	07.09.2020
24	Pachołek Ostrzegawczy	6	150,24	07.09.2020
25	Pas Holowniczy	1	73,80	07.09.2020
26	Prądownica Turbomatic	1	913,79	07.09.2020
27	Przenośny zbiornik na wodę 2500L	1	746,86	07.09.2020
28	Pulsoksymetr Napalcowy	1	107,80	07.09.2020
29	Radiotelefon HYTERA PD 565	1	1 217,70	07.09.2020
30	Rękawice na szerszenie	1	41,79	07.09.2020
31	Rękawice techniczne SEIZ	2	168,32	07.09.2020
32	Sito Kominowe	1	164,40	07.09.2020
33	Sorbent kompakt 20kg	1	74,42	07.09.2020
34	Spodniobuty MAX55	2	302,40	07.09.2020
35	Szpadel ostry Fiskars	2	164,48	07.09.2020
36	Szufla Fiskars	1	84,69	07.09.2020
37	Tarcza Diamentowa Stihl TS 420	1	328,02	07.09.2020
38	Tłumica Gumowa	4	501,68	07.09.2020
39	Topór strażacki ciężki	1	216,33	07.09.2020
40	Uniwersalny klucz ABC	1	27,06	07.09.2020
41	Widły typu „Kopacz”	2	62,84	07.09.2020
42	Worek do rojów	1	142,07	07.09.2020
43	Zestaw do czyszczenia komina	1	108,65	07.09.2020
44	Zestaw GRIDER	1	283,18	07.09.2020
45	Znak Wypadek na stojaku A30	2	356,64	07.09.2020
46	Buty strażackie Praline Plus	2	1 007,66	07.09.2020
47	Nożyce do cięcia prętów	1	109,97	07.09.2020

48	Kamizelka odblaskowa	7	60,62	07.09.2020
49	Indywidualny zestaw ochrony ROC 3	1	690,03	07.09.2020
50	Ubranie Koszarowe POLAMID	3	892,98	07.09.2020
51	Klucz Hydrantu podziemnego	1	56,83	07.09.2020
52	Zestaw Ratownictwa Medycznego PSP R1	1	4 600,00	07.09.2020
53	Ubranie specjalne FHR 008	2	3 400,00	07.09.2020
54	Naprawa samochodu strażackiego	1	2 979,52	09.07.2020
Razem:			34 250,22	

3. OSP Ławsk:

Lp.	Nazwa sprzętu	Ilość	Wartość	Data zakupu
1	Kominiarka niepalna granatowa	7	651,00	24.07.2020
2	Rękawice strażackie specjalne	2	329,00	24.07.2020
3	Latarka Szperacz VANGUARD	1	255,00	24.07.2020
4	Latarka diodowa M-Fire II	2	420,00	24.07.2020
5	Bosak dielektryczny NUPLA	1	585,00	24.07.2020
6	Radiotelefon HYTERA PD 565	2	2 656,80	05.08.2020
7	Zestaw Ratownictwa Medycznego PSP R1	1	3 500,00	04.09.2020
8	Buty Gumowe Strażackie FHR 003	3	1 284,00	22.10.2020
9	Rękawice Specjalne	5	2 296,71	22.10.2020
10	Radiotelefon HYTERA PD565	1	1 220,30	22.10.2020
11	Buty Strażackie Grom	1	199,00	22.10.2020
12	Ubranie Koszarowe	2	740,00	22.10.2020
13	Naprawa samochodu	1	10 000,00	26.06.2020
Razem:			24 136,81	

4. OSP Kędziorowo:

Lp.	Nazwa Sprzętu	Ilość	Wartość	Data Zakupu
1	Ubranie Specjalne Raptor NXT-Gold	3	7 410,01	24.06.2020
2	Kominiarka Granatowa	5	465,00	24.06.2020
3	Latarka szperacz VANGUARD	1	255,00	24.06.2020
4	Latarka Należmowa z Uchwytem	4	840,00	24.06.2020
5	Ubranie Specjalne Raptor NXT-Gold	1	2 470,00	24.07.2020
6	Radiotelefon HYTERA PD 565	2	2 656,80	05.08.2020
7	Rozdzielacz Kulowy	1	800,00	12.08.2020
8	Wąż W 75 ESCHBACH	2	710,00	04.09.2020
9	Wąż W 52 ESCHBACH	3	750,00	04.09.2020
10	Buty Strażackie gumowe FHR003	1	428,00	09.10.2020
11	Chuligan dielektryczny	1	920,00	09.10.2020
12	Ubranie specjalne FHR008-piaskowe	1	1 815,00	09.10.2020
13	Buty Strażackie Grom	1	199,00	09.10.2020
14	Prądownica	1	1 638,00	09.10.2020
Razem:			21 384,52	

5. OSP Bukowo:

Lp.	Nazwa sprzętu	Ilość	Wartość	Data zakupu
1	Drabina Nasadkowa	3	1 302,00	24.07.2020
2	Wąż Tłoczny W52/20 Bazelin	3	360,00	24.07.2020
3	Wąż Tłoczny W 52 ESCHBACH	5	1 250,00	04.09.2020
4	Wąż Tłoczny W 75 ESCHBACH	4	1 420,00	04.09.2020
Razem:			4 332,00	

6. OSP Nieciki:

Lp.	Nazwa sprzętu	Ilość	Wartość	Data zakupu
1	Remont strażnicy OSP	1	1 774,71	29.10.2020

Dofinansowania poszczególnych jednostek OSP przedstawiały się następująco:

1. OSP KSRG Wąsosz:

Biebrzański Park Narodowy	40 000,00
Urząd Marszałkowski	22 980,40
KSRG	8 250,00
Urząd Gminy Wąsosz	461,60
Razem:	71 692,00

2. OSP KSRG Żebry:

Biebrzański Park Narodowy	20 000,00
Urząd Marszałkowski	11 500,00
KSRG	2 640,00
Urząd Gminy Wąsosz	70,00
Razem:	34 210,00

3. OSP Ławsk:

Biebrzański Park Narodowy	10 000,00
Urząd Marszałkowski	11 624,60
MSWIA	2 240,00
Urząd Gminy Wąsosz	272,21
Razem:	24 136,81

4. OSP Bukowo:

MSWIA	1 660,00
Urząd Marszałkowski	2 500,00
Urząd Gminy Wąsosz	170,00
Razem:	4 330,00

5. OSP Nieciki:

MSWIA	1 660,00
Urząd Gminy Wąsosz	14,71
Razem:	1 674,71

6. OSP Kędziorowo:

Biebrzański Park Narodowy	10 000,00
Urząd Marszałkowski	9 000,00
MSWIA	2 240,00
Urząd Gminy Wąsosz	116,80
Razem:	21 356,80

W sferze dotyczącej zdrowia i polityki społecznej podejmowane były działania w zakresie pomocy społecznej, w szczególności: realizacja programów profilaktycznych i terapeutycznych dla dzieci i młodzieży, w tym związanych z uzależnieniem od środków psychoaktywnych, realizacja programów pracy socjalnej dla środowisk zagrożonych ubóstwem i wykluczeniem społecznym oraz związanych z wychowaniem w trzeźwości i przeciwdziałaniem alkoholizmowi. W ramach realizacji programów opiekuńczo-wychowawczych i socjoterapeutycznych w ubiegłym roku Rada Gminy Wąsosz podjęła uchwałę o przekazaniu dla Powiatu Grajewskiego środków w wysokości 11 387,00 zł, jako pomoc wspierającą działanie warsztatów terapii zajęciowej, których uczestnikami są również mieszkańcy naszej gminy.

W myśl obowiązujących przepisów prawa, gmina nie może finansować działalności poszczególnych organizacji pozarządowych. Powinna natomiast wyznaczać obszary życia publicznego oraz określać zadania, których realizacja we współpracy z organizacjami pozarządowymi będzie bardziej skuteczna, efektywna i w większym stopniu odpowiadać będzie potrzebom lokalnej społeczności.

III. REALIZACJA POLITYK, PROGRAMÓW I STRATEGII

1. **Strategia Rozwoju Gminy Wąsosz** podjęta uchwałą Rady Gminy Wąsosz Nr XVI/131/2017 z dnia 23 lutego 2017 r. określa cele rozwoju gminy do roku 2020. Jest to perspektywiczny plan, który określa strategiczne cele rozwoju, wytycza kierunki działania w postaci celów i zadań operacyjnych oraz wskazuje środki finansowe i ich źródła niezbędne do ich realizacji. Zawiera zasady i sposoby zarządzania rozwojem gminy w określonym horyzoncie czasowym określając działania, jakie należy podjąć, aby gmina mogła właściwie funkcjonować i rozwijać się. Strategia umożliwia efektywne gospodarowanie własnymi zasobami, takimi jak środowisko przyrodnicze, zasoby ludzkie, infrastruktura komunalna przy uwzględnieniu dostępnych środków finansowych.

W celu realizacji zapisów zawartych w Strategii oraz realizacji misji sformułowano cele strategiczne oraz kierunki działania:

Cel strategiczny I. Zintegrowana i nowoczesna infrastruktura techniczna

1. Rozwój infrastruktury drogowej.
2. Rozbudowa systemów wodno-kanalizacyjnych.
3. Rozwój gospodarki przestrzennej.
4. Rozwój infrastruktury i technologii informacyjno – komunikacyjnych.

Cel strategiczny II. Otwarty, kreatywny i konkurencyjny kapitał ludzki

1. Rozwiązywanie problemów społecznych i stymulowanie aktywności zawodowej sprzyjającej włączeniu społecznemu.
2. Podniesienie poziomu wykształcenia i kwalifikacji zawodowych społeczności.
3. Zwiększenie dostępu do usług medycznych wysokiej jakości.
4. Podniesienie jakości usług oraz poprawa dostępności opieki i edukacji przedszkolnej.
5. Rozwój i poszerzenie funkcji obiektów dydaktycznych, kulturalnych, oraz sportowo-rekreacyjnych, stworzenie profesjonalnej oferty.
6. Budowanie i upowszechnianie społeczeństwa informacyjnego.
7. Rozwijanie tożsamości i integracji społeczności.

Cel strategiczny III. Innowacyjna i efektywna wielosektorowa gospodarka

1. Rozwój i wzrost konkurencyjności mikro, małych i średnich przedsiębiorstw.
2. Wsparcie rozwoju sektora usług rolno-spożywczych, handlu i rzemiosła.
3. Transfer nowych technologii opartych na kapitale intelektualnym zmierzających do modernizacji gospodarstw rolnych.
4. Stworzenie atrakcyjnej oferty turystycznej, agroturystycznej i ekoturystycznej gminy w oparciu o zasoby przyrodnicze, historyczne i kulturowe oraz innowacyjne ich wykorzystanie.

Cel strategiczny IV. Środowisko naturalne wysokiej jakości, ochrona wartości przyrodniczych i historycznych

1. Ochrona dziedzictwa przyrodniczego i racjonalna gospodarka zasobami.
2. Renowacja i ochrona dziedzictwa historycznego i obiektów zabytkowych.
3. Zwiększenie wykorzystania odnawialnych źródeł energii.
4. Promocja ochrony środowiska, postaw proekologicznych i zdrowego trybu życia.

Sformułowane powyżej strategiczne kierunki rozwoju gminy wynikają z założenia, że stabilna i długofalowa realizacja opracowanych celów strategicznych i operacyjnych przyniesie wymierne efekty poprawy jakości życia mieszkańców. Kształt merytoryczny strategii rozwoju gminy stanowi i opisuje kierunkowe działania gminy, które docelowo zapewnią jej oczekiwany zrównoważony wieloaspektowy rozwój.

W 2020 r. wymienione wyżej cele oraz kierunki realizowane były głównie poprzez modernizację i przebudowę kolejnych odcinków dróg oraz realizację programu gospodarki wodno-ściekowej. Szczegóły realizacji zadań zawarte są w informacji z realizacji zadań inwestycyjnych w roku 2020.

2. Studium Uwarunkowań i Kierunków Zagospodarowania Przestrzennego Gminy Wąsosz

Obowiązujące Studium uwarunkowań i kierunków zagospodarowania przestrzennego Gminy Wąsosz, uchwalone zostało Uchwałą Rady Gminy Wąsosz Nr XX/130/02 z dnia 27 marca 2002 r. W kolejnych latach wprowadzono zmiany do w/w studium:

- 1) zmiana studium zatwierdzona Uchwałą Nr XVII/90/2012 Rady Gminy Wąsosz z dnia 29 października 2012 r.,
- 2) zmiana studium zatwierdzona Uchwałą Nr IX/67/2016 Rady Gminy Wąsosz z dnia 26 lutego 2016 r.

Studium zakłada osiągnięcie dwóch celów głównych tj. rozwoju gospodarczego gminy oraz poprawę jakości życia mieszkańców.

Realizacja takich celów powiązana ma być z głównymi zadaniami planowania przestrzennego:

- zapewnieniem ładu przestrzennego w zagospodarowaniu przestrzennym obszaru gminy,
- ochroną walorów krajobrazowych i środowiska przyrodniczego gminy,
- poprawą funkcjonalności układów osadniczych i jakości życia mieszkańców,
- ochroną istniejących zasobów przestrzeni kulturowej,
- zapewnieniem sprawnego układu komunikacyjnego i segregacją ruchu,
- rozwojem infrastruktury centralnej i lokalnej,
- racjonalnym wykorzystaniem zasobów przyrodniczych i walorów krajobrazowych gminy.

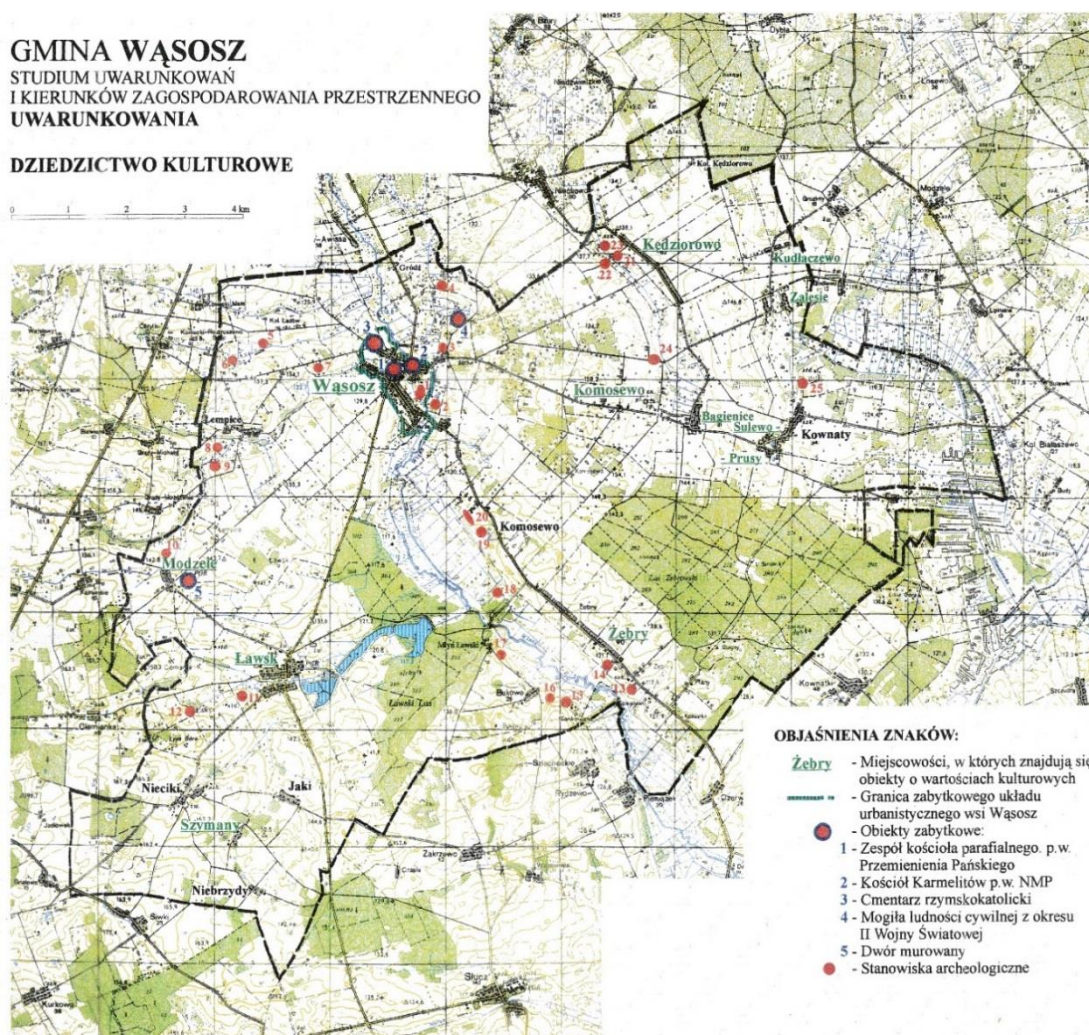

Rys. Studium Uwarunkowań i Kierunków Zagospodarowania Przestrzennego Gminy Wąsosz

3. Miejscowe Plany zagospodarowania przestrzennego w Gminie Wąsosz:

Wykaz obowiązujących miejscowych planów zagospodarowania przestrzennego dla terenu gminy przedstawia się następująco:

Lp.	Nr uchwały Rady Gminy Wąsosz	Powierzchnia objęta planem	Numer i data publikacji
1.	Uchwała Nr XIV/67/96 Rady Gminy Wąsosz z dnia 21.08.1996 r.	Zmiana miejscowego planu zagospodarowania przestrzennego gminy Wąsosz w części dotyczącej terenu wsi Ławsk – (dz. nr 163/1, 163/3, 163/4, cz. 181/2) lokalizacja cmentarza grzebalnego (pow. 4,28 ha)	Dz. Urz. Woj. Podl. Nr 30 poz. 107 z dn. 30.09.1996 r.
2.	Uchwała Nr X/46/99 Rady Gminy Wąsosz z dnia 18.11.1999 r.	Zmiana miejscowego planu zagospodarowania przestrzennego gminy Wąsosz dla wsi: - Wąsosz (dz. nr 1366, 1367, 1368, 1370, 2071) – zabudowa zagrodowa (pow.1,25 ha),	Dz. Urz. Woj. Podl. Nr 45 poz. 705 z dn. 30.12.1999 r.
3.	Uchwała Nr X/47/99 Rady Gminy Wąsosz z dnia 18.11.1999 r.	Zmiana miejscowego planu zagospodarowania przestrzennego gminy Wąsosz dla wsi: - Wąsosz – dz. nr 1720/6, 1720/7, 3248/1, pow. 1,15 ha, teren pod budowę ujęcia i stacji wodociągowej - Wąsosz – dz. nr 1395/4, 1395/6, pow.0,52 ha, teren pod budowę oczyszczalni ścieków.	Dz. Urz. Woj. Podl. Nr 45 poz. 706 z dn. 30.12.1999 r.
4.	Uchwała Nr XIII/72/2000 Rady Gminy Wąsosz z dnia 16.05.2000 r.	Zmiana miejscowego planu zagospodarowania przestrzennego gminy Wąsosz dla wsi: - Wąsosz dz.nr1398/13, 1398/ 15, 1398/17, pow.0,39 ha, zabudowa usługowa z zakresu kultury, rozrywki, gastronomii	Dz. Urz. Woj. Podl. Nr 17 poz. 883 z dn. 19.06.2000 r.
5.	Uchwała Nr X/52/2011 Rady Gminy Wąsosz z dnia 30.12.2011 r.	Sporządzenie miejscowego planu zagospodarowania przestrzennego gminy Wąsosz dla wsi Wąsosz – pow. ok. 350 ha, tereny powierzchniowej eksploatacji kruszywa.	Dz. Urz. Woj. Podl. poz. 504 z dn. 02.02.2012 r.
6.	Uchwała Nr XXI/129/2013 Rady Gminy Wąsosz z dnia 31.05.2013 r.	Sporządzenie miejscowego planu zagospodarowania przestrzennego gminy Wąsosz – wyznaczenie przebiegu przez obszar gminy Wąsosz trasy linii elektroenergetycznej 400 kV Ełk-Łomża, w obrębie części wsi: Kol. Gródź, Wąsosz, Łempice, Modzele, Ławsk, Nieciki, pow. ok. 74,70 ha, długość ok. 11,50 km.	Dz. Urz. Woj. Podl. poz. 2624 z dn. 10.06.2013 r.
7.	Uchwała Nr XVII/142/2017 Rady Gminy Wąsosz z dnia 31 marca 2017 r.	Sporządzenie miejscowego planu zagospodarowania przestrzennego gminy Wąsosz dla wsi Wąsosz – pow. ok. 15,20 ha, tereny powierzchniowej eksploatacji kruszywa	Dz. Urz. Woj. Podl. poz. 1604 z dn. 25.04.2017 r.

Szczegółowe informacje dotyczące miejscowych planów zagospodarowania przestrzennego dla gminy Wąsosz dostępne są pod adresem: <http://wasoszgrajewski.e-mapa.net/>.

Dla terenów, które nie zostały objęte planem, w roku 2020 Wójt Gminy Wąsosz, wydał 28 decyzji o warunkach zabudowy i zagospodarowania terenu, 1 decyzję o ustaleniu lokalizacji inwestycji celu publicznego. Wydano 7 decyzji środowiskowych.

Na wniosek osób zainteresowanych wydano 70 zaświadczeń o przeznaczeniu nieruchomości w miejscowym planie zagospodarowania przestrzennego.

4. Program Rewitalizacji Gminy Wąsosz uchwalony został uchwałą nr XVIII/168/2017 Rady Gminy Wąsosz z dnia 31 sierpnia 2017 r.

Na podstawie przeprowadzonej wcześniej analizy wyznaczono obszary objęte rewitalizacją, określone w załącznikach graficznych do uchwały:

- 1) m. Wąsosz – składający się z dwóch podobszarów:
 - I o powierzchni 35,89 ha,
 - II o powierzchni 13,17 ha.
- 2) obszar m. Ławsk – o powierzchni 9,58 ha.

Wyznaczony obszar rewitalizacji Gminy Wąsosz obejmuje łącznie 58,64 ha. Na dzień jego określenia zamieszkiwany był przez 973 osoby.

W programie określone zostały następujące cele rewitalizacji i odpowiadające im kierunki działań:

1. Rozwój społeczny i niwelowanie negatywnych zjawisk społecznych:

- 1.1. Aktywizacja zawodowa osób wykluczonych i zagrożonych wykluczeniem z rynku pracy,
- 1.2. Prowadzenie programów ukazujących nowe możliwości rozwoju skierowanych do osób bezrobotnych i zagrożonych wykluczeniem,
- 1.3. Integracja międzypokoleniowa, w szczególności osób starszych i młodych oparta m.in. na wymianie doświadczeń i wiedzy,
- 1.4. Zwiększenie oferty edukacyjnej i wyrównawczej dla dzieci i młodzieży,
- 1.5. Poprawa jakości i dostępności do infrastruktury społecznej,

2. Rozwój gospodarczy i wzrost przedsiębiorczości:

- 2.1. Rozwój postaw przedsiębiorczych,
- 2.2. Pomoc merytoryczna w zakładaniu i prowadzeniu indywidualnej działalności gospodarczej,
- 2.3. Ukazywanie możliwości i szansy rozwoju wynikających z przekwalifikowania się oraz nabycia nowych umiejętności,
- 2.4. Stworzenie oferty kursów i szkoleń dla osób dorosłych i młodzieży,
- 2.5. Rozwój kompetencji mieszkańców,

3. Rozwój środowiskowy oraz przestrzenno-funkcjonalny:

- 3.1. Przeprowadzenie renowacji, kompleksowych remontów oraz doposażenia obiektów służących celom społecznym,
- 3.2. Przeprowadzenie renowacji, kompleksowych remontów, termomodernizacji zasobu mieszkaniowego,
- 3.3. Rozbudowa i przebudowa infrastruktury drogowej, w szczególności w zakresie poprawy bezpieczeństwa ruchu,

3.4. Zagospodarowanie istniejących i utworzenie nowych terenów zielonych, poprawa estetyki przestrzeni publicznej, wypełnienie luk w zagospodarowaniu terenu, wprowadzenie elementów małej architektury, utworzenie nowych miejsc do spotkań i rekreacji.

W programie Rewitalizacji Gminy Wąsosz jako podstawowe przedsięwzięcia rewitalizacyjne (inwestycyjne) przyjęto następujące projekty:

- 1) wykonanie miejsc parkingowych przy blokach (po dawnym PGR) w Ławsku,
- 2) wykonanie skweru wraz z alejkami oraz montaż ławek przy blokach (po dawnym PGR) w Ławsku,
- 3) przeprowadzenie termomodernizacji bloków (po dawnym PGR) w Ławsku,
- 4) dostosowanie świetlicy wiejskiej w Ławsku do potrzeb centrum aktywności zawodowej i społecznej oraz przeciwdziałania wykluczeniu,
- 5) wykonanie mieszkań socjalnych w budynku po dawnym posterunku policji w Wąsoszu,
- 6) wykonanie mieszkań socjalnych w budynku po dawnej szkole podstawowej w Kędziorowie,
- 7) rozbiórka drewnianego budynku przy ul. 11 Listopada 15 w Wąsoszu wraz z wykonaniem nowego czytelnego skrzyżowania oraz sali widowiskowej przy GOKiS,
- 8) zagospodarowanie skweru przy Placu Rzędziana.

Gminny Program Rewitalizacji Gminy Wąsosz w pełni wpisuje się w Strategię Rozwoju Gminy. Z przedsięwzięć wymienionych w w/w programie w 2020 r. Gmina zaangażowała się w program aktywizacji społecznej i zawodowej osób bezrobotnych i zagrożonych wykluczeniem. Realizację pozostałych działań zaplanowano na kolejne lata, jednakże uwarunkowana jest ona możliwością pozyskania środków zewnętrznych.

5. Plan Gospodarki Niskoemisyjnej Gminy Wąsosz

Kierunkami głównymi Planu Gospodarki Niskoemisyjnej dla Gminy Wąsosz jest uzyskanie mniejszego zużycia energii cieplnej i elektrycznej w poszczególnych obszarach, skutkujące osiągnięciem celu, jakim jest redukcja emisji CO₂ do roku 2020 o 20%.

Kierunkami pośrednimi są:

- 1) wyraźne oszczędności w budżecie, dzięki ograniczeniu i optymalizacji zużycia energii elektrycznej a także innych mediów,
- 2) udoskonalenie zarządzania, wykorzystanie potencjału gminy w zakresie ograniczania emisji zanieczyszczeń,
- 3) poprawa jakości powietrza,
- 4) lepszy wizerunek władz samorządowych w oczach mieszkańców,
- 5) ograniczenie zużycia i kosztów energii używanej przez odbiorców,
- 6) zwiększenie komfortu korzystania z budynków i instalacji,
- 7) ochrona zdrowia mieszkańców gminy,
- 8) bezpieczeństwo energetyczne, ekologiczne i ekonomiczne,
- 9) modernizacja obiektów gminnych - monitoringu zużycia energii w budynkach gminy,

- 10) wprowadzanie nowoczesnych rozwiązań w oświetleniu dróg,
- 11) edukacja mieszkańców w zakresie OZE oraz efektywnego gospodarowania energią,
- 12) rozwój i modernizacja ciepłownictwa opartego o lokalne kotłownie i wykorzystujące OZE,
- 13) gazyfikacja gminy i stopniowe zastępowanie źródeł wykorzystujących węgiel na źródła wykorzystujące gaz sieciowy i odnawialne źródła energii,
- 14) wprowadzanie nowoczesnych technologii w budownictwie,
- 15) przygotowanie pracowników urzędu do roli specjalistów w zakresie efektywności energetycznej oraz pozyskiwania środków na modernizację.

Działania zaplanowane w ramach programu:

- 1) termomodernizacja obiektów należących do Gminy Wąsosz,
- 2) wymiana oświetlenia ulicznego na energooszczędne,
- 3) rozbudowa oświetlenia ulicznego z wykorzystaniem lamp energooszczędnych,
- 4) wymiana oświetlenia w obiektach użyteczności publicznej, tym w budynku Urzędu Gminy,
- 5) zakup nowego samochodu o niskiej emisji,
- 6) montaż odnawialnych źródeł energii dla budynków użyteczności publicznych,
- 7) termomodernizacja budynków mieszkalnych, usługowych i przeznaczonych pod działalność gospodarczą,
- 8) zmiana systemu źródeł ogrzewania w budynkach jednorodzinnych oraz wielorodzinnych oraz montaż odnawialnych źródeł energii przez inwestorów indywidualnych i przedsiębiorców,
- 9) wymiana starych mało sprawnych pieców i kotłów wykorzystujących paliwa stałe,
- 10) instalacje kolektorów słonecznych, montaż instalacji fotowoltaicznych w budynkach jednorodzinnych wielorodzinnych z ogrzewaniem piecowym oraz modernizacja ogrzewania,
- 11) zmiana zachowań mieszkańców będąca następstwem akcji promocyjnych i informacyjno-edukacyjnych prowadzonych przez gminę,
- 12) poprawa infrastruktury drogowej przez Gminę Wąsosz,
- 13) budowa parkingu publicznego wraz z obiektami i urządzeniami towarzyszącymi,
- 14) budowa ścieżek rowerowych przez Gminę Wąsosz,
- 15) promocja transportu zbiorowego przez Gminę Wąsosz,
- 16) wdrażanie zielonych zamówień publicznych.

W ramach programu Gmina Wąsosz od 2015 roku dofinansowuje montaż instalacji kolektorów słonecznych na budynkach mieszkalnych. Według stanu na koniec roku 2020, z dofinansowania takiego skorzystało 235 gospodarstw domowych. Instalacje, będące własnością Gminy w ramach zawartych umów podlegały bezpłatnym przeglądom serwisowym oraz gwarancjom w przypadku awarii.

W 2020 r. w związku z zakończeniem okresu trwałości zadania „Instalacja kolektorów słonecznych na budynkach mieszkalnych na terenie Gminy Wąsosz”, Gmina Wąsosz nieodpłatnie przekazała na rzecz mieszkańców 99 zestawów solarnych zamontowanych w 2015 r.

W 2020 roku, pozytywnie został oceniony wniosek na dofinansowanie wykonania instalacji fotowoltaicznych na budynkach użyteczności publicznej, w związku z czym przystąpiono do realizacji zadania tj. wykonania instalacji na 7 obiektach. Zakończenie realizacja zadania nastąpiło w pierwszym kwartale roku 2021 r.

6. Strategia Integracji i Rozwiązywania Problemów Społecznych w Gminie Wąsosz na lata 2017-2025

Strategia przedstawia charakterystykę gminy w kontekście jej problemów i potrzeb oraz prezentuje jej kierunki rozwoju. Jako główne cele, na których powinny skupić się działania władz, wskazuje z jednej strony na pomoc i wsparcie grup najuboższych (I obszar), wpływając na ograniczenie psychospołecznych skutków bezrobocia, ubóstwa (w tym agrarnego) i zabezpieczaniu potrzeb osób starszych – przeciwdziałając ich wykluczeniu.

W niedostatecznie rozwiniętym obszarze edukacji, zdrowia i bezpieczeństwa (II obszar) gmina ma dbać o wzmocnienie roli rodziny w kształtowaniu postaw dzieci/młodzieży, zabezpieczyć dostęp do profilaktyki, terapii i pomocy, w tym osób uzależnionych i ich rodzin, a także integrację osób niepełnosprawnych. W ten sposób w sferze kultury i rozwoju zasobów ludzkich (III obszar) gmina będzie mogła ukierunkować się na promocję twórczości lokalnej, rozwój atrakcji/miejsc kulturalnych, aktywny udział mieszkańców w procesach partycypacyjnych, przez co będzie miała większe szanse na zatrzymanie na swoim terenie najlepiej wyedukowanych osób. Program Rewitalizacji Gminy Wąsosz z pewnością przyczyni się do zmniejszenia lub wyeliminowania negatywnych zjawisk społecznych, występujących na wyznaczonych obszarach kryzysowych.

Realizacja zadań przez Ośrodek Pomocy Społecznej w Wąsoszu w 2020 roku.

Najważniejsze działania, które realizował Ośrodek Pomocy Społecznej w Wąsoszu to zadania wynikające z Gminnej Strategii Rozwiązywania Problemów Społecznych w gminie Wąsosz na lata 2017 – 2025, przyjęte Uchwałą Nr XVI/130/2017 Rady Gminy w dniu 23 lutego 2017 roku.

Statutowym celem działania Ośrodka Pomocy Społecznej jest realizowanie zadań, które powinny umożliwić osobom i rodzinom przezwyciężenie trudnych sytuacji życiowych, których nie są w stanie pokonać wykorzystując własne uprawnienia, zasoby i możliwości. Pomoc udzielana jest rodzinom znajdującym się w trudnej sytuacji życiowej, dotkniętym bezrobociem lub inną z przyczyn powodujących trudną sytuację. Środki przeznaczone na pomoc społeczną to głównie środki pochodzące z budżetu państwa oraz środki gminne. Udzielanie wsparcia ma za zadanie doprowadzenie w miarę możliwości do osiągnięcia samodzielności społecznej przez osoby i rodziny korzystające ze świadczeń pomocy społecznej.

Wykonanie budżetu Ośrodka Pomocy Społecznej w Wąsoszu za 2020 rok wyniosło 6 079 051,69 zł, z czego:

- środki własne gminy 255 610,70 zł,

- środki na zadania zlecone oraz dotacja celowa wojewody 5 750 634,40 zł,
- środki z projektu 72 806,59 zł.

W 2020 roku w ramach zadań własnych i zleconych zrealizowano następujące zadania i wypłacano świadczenia:

Lp.	Nazwa świadczenia	Liczba osób, którym decyzją przyznano świadczenie	Liczba świadczeń	Źródła finansowania	
				Środki własne gminy	Środki zlecone lub dotacja celowa
1	Zasiłki stałe	12	115	-	62 681,85
2	Zasiłki okresowe	29	102	-	40 513,44
3	Zasiłki jednorazowe	23	23	2 650,00	-
4	Stypendium szkolne	302	302	17 094,00	68 376,00
5	Zakup żywności i opłata za dożywianie – obiady w ramach rządowego programu wieloletniego „Pomoc Państwa w zakresie dożywiania”	213	9 812	15 335,62	60 399,72
6	Usługi opiekuńcze świadczone w domu chorego	4	1 518	35 510,97	0
7	Składki na ubezpieczenie zdrowotne za osoby pobierające zasiłek stały	11	102	0	5 472,13
8	Składki na ubezpieczenie zdrowotne za osoby uprawnione pobierające świadczenie pielęgnacyjne, zasiłek dla opiekuna oraz specjalny zasiłek opiekuńczy	8	90	0	8 786,25
9	Opłata za pobyt w Domu Pomocy Społecznej „Spokojna Przystań” w Garbarach	1	12	34 745,31	-
10	Opłata za pobyt w Domu Dziecka	1	12	19 846,26	-

Przyznane zasiłki z pomocy społecznej:

Powody przyznania pomocy	Liczba rodzin	Liczba osób w rodzinach
Ubóstwo	76	292
Bezrobocie	34	112
Bezradność w sprawach opiekuńczo wychowawczych i prowadzeniu gospodarstwa domowego	5	12
Niepełnosprawność	17	46
Długotrwała i ciężka choroba	14	32
Rodziny niepełne	5	12

Rodziny wielodzietne	45	249
Alkoholizm	1	1
Trudności w przystosowaniu do życia po opuszczeniu zakładu karnego	1	5
Bezdomność	1	1
Przemoc w rodzinie	0	0
Zdarzenia losowa	2	8
Klęska żywiołowa lub ekologiczna	0	0

Zasiłki stałe - otrzymywało 12 osób niepełnosprawnych lub będących w wieku poprodukcyjnym. Średnia miesięczna zasiłku stałego wyniosła 549,40 zł.

Zasiłki okresowe - otrzymywało 29 rodzin. Średnia miesięczna wysokość zasiłku wyniosła 397,19 zł.

Zasiłki celowe i specjalne - otrzymały 23 rodziny na kwotę 2 650 zł.

Dożywianie „Pomoc państwa w zakresie dożywiania” – gmina Wąsosz realizuje pomoc w zakresie dożywiania dzieci w ramach wieloletniego programu „Posiłek w szkole i w domu”. Gorące posiłki dowożone są do 4 punktów wydawania posiłków zlokalizowanych w: Szkole Podstawowej w Wąsoszu, Szkola Podstawowa w Ławsku, Szkoła Podstawowa w Sulewie-Kownatach, Szkole Podstawowej w Niecikach. W okresie od 02.01.2020 roku do 23.12.2020 roku posiłki dostarczane były przez firmę cateringową „Neptun” Beata Szałach Lublin z jej zakładu Stołówka Neptun Hotel „Selment” Ełku, Szeligi 9.

- od 01.01.2020 r. do 30.06.2020 r. dożywianych było 172 osoby, w tym 2 osoby dorosłe,
- od 01.09.2020 r. do 31.12.2020 r. dożywianych było 169 osób, w tym 1 osoba dorosła.

Stypendia szkolne – w roku 2020 Ośrodek Pomocy Społecznej w Wąsoszu wydał 302 decyzje przyznające stypendium szkolne. Wydatkowano ogółem kwotę **85 470,00 zł**.

Domy Pomocy Społecznej - w roku 2020 Ośrodek Pomocy Społecznej opłacał za pobyt 1 osoby w Domu Pomocy Społecznej. Opłata za pobyt mieszkańca wyniosła 34 745,31 zł.

Dom Dziecka - ponoszony jest koszt pobytu 1 osoby w Domu Dziecka – opłata 19 846,26 zł.

Usługi opiekuńcze - gmina organizuje i świadczy usługi opiekuńcze. Realizatorem usług jest Ośrodek Pomocy Społecznej w Wąsoszu. W 2020 r. z formy usług opiekuńczych korzystały 3 osoby. Usługi opiekuńcze świadczyła jedna osoba na podstawie umowy o pracę. Usługi te są realizowane w zakresie zaspokojenia codziennych potrzeb życiowych, opieki higieniczno-sanitarnej, pielęgnacji zleconej przez lekarza, pomocy w podtrzymywaniu kondycji psychofizycznej.

W ramach projektu „Gmina Wąsosz – pomoc osobom potrzebującym wsparcia w codziennym funkcjonowaniu” zatrudnionych było 6 opiekunek łącznie na 2,75 etatu (ze środków UE). Opiekowały się one 11 osobami wymagającymi wsparcia w codziennym funkcjonowaniu i posiadającymi orzeczenie o znacznym lub umiarkowanym stopniu niepełnosprawności lub zapisie „wymaga wsparcia osoby drugiej”.

Praca socjalna – świadczona była przez 3 pracowników socjalnych. Realizacja pracy socjalnej obejmowała w szczególności:

- udzielanie informacji o uprawnieniach, o instytucjach mogących udzielić pomocy w rozwiązywaniu problemu (fundacji, stowarzyszeń),
- współpracy z pedagogiem, policją, kuratorami, asystentem rodziny poprzez wspólne odwiedzanie środowisk, wskazywanie i motywowanie podopiecznych do prawidłowej realizacji obowiązków,
- odwiedzaniu zimą porą osób samotnie mieszkających, niekorzystających ze świadczeń pieniężnych,
- pomocy w przygotowywaniu pism urzędowych dla podopiecznych,
- informowaniu bezrobotnych o ogłoszeniach o pracy, pojawiających się na lokalnych stronach Internetowych,
- informowaniu podopiecznych o różnego typu szkoleniach prowadzonych przez Zakład Doskonalenia Zawodowego w Grajewie,
- kwalifikowanie osób i rodzin do objęcia pomocą w formie udzielania produktów żywnościowych (Program Pooperacyjny - Pomoc Żywnościowa 2014-2020),
- pomocy w kompletowaniu wniosków do Powiatowego Zespołu ds. Orzekania o Niepełnosprawności,
- informowaniu o terminie składania wniosków o stypendia socjalne, zasiłki rodzinne, świadczenia wychowawcze i innych,
- informowaniu rodzin wielodzietnych o możliwości składania wniosków o wydanie Karty Dużej Rodziny,
- informowaniu osób opiekujących się osobami niepełnosprawnymi o możliwości uzyskania prawa do specjalnego zasiłku opiekuńczego oraz świadczenia pielęgnacyjnego,
- współpracę z placówkami służby zdrowia.

Na terenie gminy świadczona była nieodpłatna pomoc prawna - nieodpłatne Poradnictwo Obywatelskie. Z porad mogła skorzystać każda osoba, której nie stać na odpłatne porady i złożyła stosowne oświadczenie, a także inne osoby wymienione w ustawie z dnia 5 sierpnia 2015 roku o nieodpłatnej pomocy prawnej, nieodpłatnym poradnictwie obywatelskim oraz edukacji prawnej dla mieszkańców gminy. Punkt nieodpłatnej pomocy prawnej mieści się w budynku Szkoły Podstawowej w Wąsoszu przy ul. Piaskowej 13. Działał w każdy piątek od godz. 8⁰⁰ do godz. 12⁰⁰. Punkt zawiesił swoją działalność ze względu na sytuację epidemiczną, jednak osoby zainteresowane miały zapewnioną możliwość korzystania z poradnictwa telefonicznie. Punkt prowadzony był w ramach zawartego porozumienia z Powiatem Grajewskim.

Mieszkańcy Gminy informowani są o przysługujących im uprawnieniach przez pracowników socjalnych podczas pracy w środowisku. Informacje te publikowane są też na stronie internetowej Urzędu Gminy Wąsosz lub w zakładce Ośrodek Pomocy Społecznej, w mediach społecznościowych oraz na tablicy informacyjnej.

Współpraca i współdziałanie - w dniu 11.12.2009 roku podpisano porozumienie o współdziałaniu przy wdrożeniu systemu Samorządowa Elektroniczna Platforma Informacyjna SEPI. Przedmiotem niniejszego porozumienia jest określenie zasad i procedur współpracy oraz ustalenie wzajemnych zobowiązań miast i gmin oraz Powiatowego Urzędu Pracy dotyczących wdrożenia systemu.

Samorządowa elektroniczna platforma informacyjna w zakresie udostępnienia danych z bazy systemu informatycznego Syriusz STD funkcjonującego w Powiatowym Urzędzie Pracy. Podpisano umowę NR 10/2012 pomiędzy OPS-em a PUP w Grajewie w celu wdrożenia i funkcjonowania samorządowej elektronicznej platformy informacyjnej, która jest ciągle udoskonalana.

Gmina organizuje również prace dla osób bezrobotnych. W 2020 roku zatrudniono 1 osobę na roboty interwencyjne, 4 osoby na roboty publiczne oraz 8 osób skierowanych przez Powiatowy Urząd Pracy w Grajewie w ramach stażu.

W ramach współpracy Ośrodek współpracował z kuratorami zawodowymi i społecznymi sądów, komornikami sądowymi z terenu całego kraju, z Prokuraturą w Grajewie, Policją w Grajewie, szpitalami z terenu woj. podlaskiego, Zakładem Opieki Leczniczej w Szczuczynie, Powiatowym Centrum Pomocy Rodzinie w Grajewie, ośrodkami pomocy społecznej z terenu całego kraju, Gminną Komisją Rozwiązywania Problemów Alkoholowych, Poradnią Zdrowia Psychicznego w Grajewie, Szkołami Podstawowymi w Wąsoszu, Ławsku, Niecikach, Sulewie – Kownatach, Zespołami Szkół w Grajewie, Wojewodzinie i Niećkowie, Zakładem Ubezpieczeń Społecznych w Zambrowie, Białymstoku i Grajewie, Kasą Rolniczego Ubezpieczenia Społecznego w Zambrowie i Grajewie, Regionalnym Ośrodkiem Polityki Społecznej w Białymstoku, Urzędem Marszałkowskim w Białymstoku oraz wieloma innymi instytucjami i organizacjami pozarządowymi.

Działalność Zespołu Interdyscyplinarnego

Zgodnie z zarządzeniem Nr 39/2019 Wójta Gminy Wąsosz z dnia 14 czerwca 2019 roku. W skład zespołu wchodzi przedstawiciele Ośrodka Pomocy Społecznej, Gminnej Komisji Rozwiązywania Problemów Alkoholowych, Policji, oświaty, ochrony zdrowia, organizacji wyznaniowej oraz kurator sądowy. W 2020 roku wypełniono 15 formularzy Niebieska Karta – A, z czego tylko 11 było wszczynających wobec nowych osób. W sumie procedura Niebieskiej Karty w 2020 r. była wszczęta w 10 rodzinach.

Wypracowane działania w oparciu o dokumentację omawiane są na Grupie Roboczej Zespołu Interdyscyplinarnego lub na spotkaniu Zespołu Interdyscyplinarnego celem kontynuacji indywidualnego planu pomocy rodzinie.

- liczba posiedzeń Zespołu Interdyscyplinarnego w 2020 roku – 3,
- liczba posiedzeń grup roboczych – 34,
- liczba osób objętych pomocą grup roboczych – 21 (w tym: 7 kobiet, 13 mężczyzn, 1 dziecko),
- liczba rodzin objętych pomocą grup roboczych – 12.

Świadczenia rodzinne

W 2020 roku Ośrodek Pomocy Społecznej wypłacił w ramach zadań zleconych na świadczenia rodzinne i świadczenia z funduszu alimentacyjnego:

Lp.	Nazwa świadczenia	Liczba świadczeń	Kwota wypłaconych świadczeń
1.	ŚWIADCZENIA RODZINNE w tym :	8 017	883 524,24
1.1	Zasiłki rodzinne i dodatki do zasiłków rodzinnych	7 996	862 524,24

1.2	Jednorazowa zapomoga z tytułu urodzenia dziecka	21	21 000,00
2	ŚWIADCZENIA OPIEKUŃCZE w tym:	1 025	678 409,00
2.1	Zasiłki pielęgnacyjne	787	169 867,00
2.2	Świadczenia pielęgnacyjne	207	378 810,00
2.3	Specjalny zasiłek dla opiekuna	211	129 732,00
3.	Świadczenia ze środków funduszu alimentacyjnego	225	86 554,44
4.	Ubezpieczenie społeczne	154	36 407,10
5.	Zasiłek dla opiekuna	32	19 580,00
6.	Świadczenie rodzicielskie	90	77 982,00

Dochody pozyskane od dłużników alimentacyjnych z tytułu spłaty zadłużenia z funduszu alimentacyjnego w kwocie **54 479,48 zł**, z czego:

- na dochody budżetu państwa zł przekazano kwotę - 29 640,90 zł,
- na dochody własne gminy kwotę - 19 760,71 zł,
- na odsetki ustawowe - 5 077,87 zł .

Świadczenia wychowawcze - Program 500+

Lp.	Nazwa świadczenia	Liczba świadczeń	Kwota wypłaconych świadczeń w zł
1	Świadczenia wychowawcze	6 896	3 429 542,02

Ogólnie w 2020 roku złożono 34 wnioski (w tym 5 elektronicznych). Wydano 32 informacje przyznające prawo do świadczenia wychowawczego i 3 decyzje uchylające. Oprócz tego 9 decyzji dotyczących prawa do świadczenia wychowawczego wydał Wojewoda, a wypłata realizowana była w Ośrodku Pomocy Społecznej. Ogółem w 2020 roku wypłacono 6 896 świadczenia co daje średniomiesięcznie ok. 575 świadczeń na miesiąc.

Średniomiesięcznie świadczenia wychowawcze otrzymywało ponad 292 rodziny w gminie. Ponadto gmina otrzymała środki w wysokości 0,85 % wielkości wypłaconych zasiłków na obsługę świadczeń wychowawczych w wysokości 26 989,54 zł. Razem wydatki świadczenia wychowawcze wynosiły – 3 456 531,56 zł.

Świadczenie „Dobry start”- Program 300+

Lp.	Nazwa świadczenia	Liczba świadczeń	Kwota wypłaconych świadczeń
1	Świadczenia „Dobry start”	446	133 800,00 zł

W ramach tego programu każde uczące się dziecko w wieku do ukończenia 20 roku życia (w przypadku dzieci niepełnosprawnych do 24 roku życia) mogło otrzymać pomoc w wysokości

300,00 zł jeden raz w roku, w związku z rozpoczęciem nowego roku szkolnego. Wnioski można było składać od 01 lipca 2020 roku do 30 listopada 2020 roku

W gminie Wąsosz złożono 260 wniosków, z czego rozpatrzono pozytywnie 257. Ogółem wypłacono świadczenie na 446 dzieci w kwocie 133 800,00 zł.

Ośrodek Pomocy Społecznej realizował też zadania wynikające Program Aktywności Lokalnej Gminy Wąsosz na lata 2017 – 2020.

Program Aktywności Lokalnej umożliwia realizację działań dotyczących udzielanie określonym społecznościom w sołectwach, indywidualnym osobom oraz ich rodzinom pomocy w odbudowywaniu i podtrzymywaniu umiejętności uczestnictwa w życiu społeczności lokalnej, w powrocie do pełnienia ról społecznych w miejscu zamieszkania lub miejscu pracy, w samoorganizowaniu się i podejmowaniu przez nich wspólnych inicjatyw i przedsięwzięć w zakresie aktywizacji zawodowej i społecznej.

Program skierowany jest, zgodnie z potrzebami społecznymi i opisem diagnostycznym powyżej prezentowanym, docelowo do 3 grup zagrożonych wykluczeniem i wykluczonych:

- 1) osób ubogich, nieaktywnych zawodowo oraz osób z ich otoczenia, mieszkających we wspólnym gospodarstwie domowym lub zamieszkujących w danym środowisku,
- 2) osób ubogich - starszych, niepełnosprawnych, szczególnie poza miejscowością gminną,
- 3) młodzieży nieaktywnej, dysfunkcyjnej i ich rodzin/otoczenia.

Działaniami w ramach Programu Aktywności Lokalnej obejmowane są osoby i środowiska wykluczone społecznie lub zagrożone przede wszystkim korzystające z pomocy społecznej.

7. Programu Profilaktyki i Rozwiązywania Problemów Alkoholowych oraz Przeciwdziałania Narkomani Gminy Wąsosz

W roku 2020 roku Gminna Komisja Rozwiązywania Problemów Alkoholowych realizowała swój program następująco:

- 1) rozpatrzono 16 wniosków o podjęcie czynności wobec 13 osób nadużywających alkoholu,
- 2) w ramach pomocy osobom nadużywającym alkoholu – do biegłych sądowych wysłano 11 wniosków, celem zbadania uzależnienia od alkoholu (o 5 więcej niż w 2019 r.),
- 3) biegli wydali 10 opinii (o 6 więcej niż rok wcześniej), z czego w 8 przypadkach biegli sądowi stwierdzili uzależnienie od alkoholu,
- 4) Komisja w 2020 roku skierowała do Sądu Rejonowego w Grajewie 5 wniosków celem zobowiązania do leczenia odwykowego,
- 5) Komisja wraz z przedstawicielem Posterunku Policji w Szczuczynie przeprowadziła kontrolę wszystkich placówek posiadających zezwolenie na sprzedaż alkoholu,
- 6) sfinansowano następujące działania:
 - a) zakup materiałów, ulotek, broszur i plakatów profilaktycznych dla szkół, Gminnego Ośrodka Kultury i Sportu, Ośrodka Zdrowia, Urzędu Gminy, Ośrodka Pomocy Społecznej i sklepów,

- b) zakupy materiałów i sprzętu do szkół i GOKiS przeznaczonych na przeprowadzanie zajęć związanych z przeciwdziałaniem alkoholizmowi i przemocy, a także przeprowadzania działań z zakresu promowania i wzmacniania działań w celu zmniejszenia przemocy w rodzinie i promowania zdrowego stylu życia. Z tego tytułu dofinansowanie dostały szkoły: w Wąsoszu – 6 122,71 zł, w Ławsku – 898,50 zł oraz w Sulewie-Kownatach – 3 699,00 zł.

Nie współfinansowano w ubiegłym roku żadnych zadań związanych z wypoczynkiem dzieci i młodzieży, imprezami masowymi, ze względu na panującą sytuację epidemiologiczną.

Na terenie gminy Wąsosz funkcjonuje 8 sklepów spożywczo – przemysłowych, gdzie sprzedawany jest alkohol (handel detaliczny) oraz 1 punkt gastronomiczny. Liczba zezwoleń na 31 grudnia 2020 roku przedstawia się następująco:

- zezwolenie A (piwo) – 8 (sklep) + 1 (bar)
- zezwolenie B (wino) – 8 (sklep)
- zezwolenie C (wódka) – 8 (sklep) + 1 (bar)

Z tytułu posiadanych zezwoleń na sprzedaż alkoholu, podmioty gospodarcze sprzedające alkohol wpłaciły na konto gminy w roku 2020 kwotę 41 073,84 zł, natomiast wydatki związane z realizacją Gminnego Programu Przeciwdziałania Alkoholizmowi i Narkomanii wyniosły 35 868,24 zł. Wartość sprzedanego alkoholu w sklepach za rok 2020 wyniosła 1 924 060,14 zł.

8. Program opieki nad zabytkami Gminy Wąsosz

Program podjęty został uchwałą Nr X/83/2020 Rady Gminy Wąsosz z dnia 3 lipca 2020 r.

W swych założeniach program ten jest zgodny z dokumentami o charakterze strategicznym, dotyczącymi ochrony i opieki nad zabytkami oraz planowania przestrzennego, sporządzonymi na poziomie ogólnokrajowym, wojewódzkim oraz gminnym.

Podstawę sporządzenia programu opieki nad zabytkami stanowią Studium Uwarunkowań i Kierunków Zagospodarowania Przestrzennego Gminy Wąsosz, Strategia Rozwoju Gminy na lata 2016 - 2020, Plan Rozwoju Lokalnego Gminy Wąsosz, a ponadto dokumenty prawa miejscowego.

Na terenie Gminy Wąsosz wyznaczonych jest kilka stref ochrony konserwatorskiej:

- 1) strefa „B” ochrony konserwatorskiej obejmuje obszar, na którym elementy dawnego układu zachowały się w stanie nieznacznie zniekształconym. Jest to obszar uznany za szczególnie ważny jako materialne świadectwo historyczne. Obejmuje on:
 - historyczny układ urbanistyczny dawnego miasta z rynkiem i ulicami: Farną, Sienkiewicza, Rzeczną, Placem Rzędziana, Świętojańską, Zamkową, 11–Listopada, Felczyńską, Piaskową, Mazowiecką, Zdrojową oraz cmentarz parafialny przy ul. Sienkiewicza,
 - kościół parafialny pw. Przemienienia Pańskiego w Wąsoszu,
 - kościół pw. Narodzenia Najświętszej Marii Panny w Wąsoszu,
 - drewniana dzwonnica w Wąsoszu,

- cmentarz rzymskokatolicki w Wąsoszu (część najstarsza),
 - cmentarz z okresu II wojny św.,
 - dwór w miejscowości Modzele;
- 2) strefa „B-1” ochrony konserwatorskiej obejmuje układ lokacyjny tj. rynku i ulice wylotowe, gdzie ochronie podlegają zachowane elementy zabytkowe oraz układ przestrzenny w zakresie rozplanowania, skali i brył zabudowy;
- 3) strefa „B-2” ochrony konserwatorskiej obejmuje część układu przestrzennego miasta położonego na przedpolu układu lokacyjnego, wzdłuż ulicy Mazowieckiej, czyli dawne przedmieście Skarżyn.

Ochrona konserwatorska w tej strefie polega na:

- zachowaniu historycznego przebiegu ulicy z możliwością modyfikacji przekroju na krótkich odcinkach;
 - restauracji i modernizacji technicznej zabudowy historycznej;
 - dostosowaniu nowej zabudowy do historycznego kontekstu przestrzennego w zakresie sytuacji, skali i bryły;
- 4) strefa „E” ochrony konserwatorskiej obejmuje teren przy ulicy Rzecznej i w końcowym odcinku ulicy Sienkiewicza oraz po przeciwnej stronie Gręzki – wzdłuż ulicy Felczyńskiej (dawna wieś drobnoszlachecka);
- 5) strefa „K” ochrony konserwatorskiej obejmuje obszary krajobrazu naturalnego i urządzonego, związanego przestrzennie z historycznym założeniem urbanistycznym, czyli doliny rzeki Wiszy i strugi Gręzki oraz dawne ogrody plebańskie i cmentarz parafialny;
- 6) strefa „W” ochrony reliktywów archeologicznych obejmuje teren dawnego dworu książęcego przy ulicy Zamkowej z XV – XVI w.

Ochrona obiektów zabytkowych występujących na terenie naszej gminy polega na zachowaniu i konserwacji zabytkowego cmentarza parafialnego, jak również zachowaniu wszystkich zabytkowych obiektów wpisanych do rejestru.

Zabytki w gminnej ewidencji zabytków:

W Gminnej Ewidencji Zabytków znajduje się 13 obiektów nieruchomości, z czego 9 wpisanych jest do rejestru zabytków, a 4 zabytki to obiekty drewniane.

Zabytki o najwyższym znaczeniu dla gminy:

Najcenniejsze zabytki wpisane są do rejestru zabytków nieruchomości i dla nich obowiązują rygory ustawy o ochronie zabytków. Są to:

Układ przestrzenny miejscowości Wąsosz obejmujący:

- 1) pozostałości przedlokacyjnych jednostek osadniczych w widłach rzek Wiszy i Gręzki:
- osada targowa wraz z terenem kościoła parafialnego (obecnie ul. Sienkiewicza i Farna),
 - teren dworu obronnego przy ujściu Gręzki i Wiszy.

- 2) układ urbanistyczny miasta lokacyjnego założonego między osadą, a dworem z dużym rynkiem i czterema ulicami wychodzącymi z jego narożników (obecnie ulice: Zamkowa, Świętojańska, 11 Listopada, Sienkiewicza).
- 3) osady – przedmieścia na południowym brzegu rzeki Gręzki (obecnie ul. Felczyńska i ulica Mazowiecka).

oraz:

- Kościół parafialny pw. Przemienienia Pańskiego w Wąsoszu,
- Kościół karmelitów pw. Narodzenia Najświętszej Marii Panny w Wąsoszu,
- Drewniana dzwonnica przy kościele parafialnym w Wąsoszu,
- Cmentarz rzymskokatolicki w Wąsoszu (część najstarsza),
- Cmentarz mogiła zbiorowa z okresu II wojny św.,
- Dwór w miejscowości Modzele.

Bardzo cennym dziedzictwem świadczącym o historii i tożsamości kulturowej tego regionu są także zabytki nie wpisane do rejestru, czy gminnej ewidencji, takie jak: drewniana zabudowa wiejska niektórych miejscowości np. Żebry oraz przydrożne krzyże i kapliczki.

Wykaz zabytków wpisanych do Gminnej Ewidencji Zabytków

ZABYTKI WPISANE DO GMINNEJ EWIDENCJI ZABYTKÓW				
Lp.	ID	OBIEKT	ULICA	DATOWANIE
1	1/1071	Kościół parafialny pw. Przemienienia Pańskiego w Wąsoszu	Sienkiewicza 40	1534 r.
2	2/1071	Dzwonnica	Sienkiewicza 40	1840 r.
3	6/1071	Kościół Karmelitów p.w. Narodzenia Najświętszej Marii Panny	Plac Rzędziana 27	1605 r.
4	8/1071	Układ przestrzenny miejscowości	Zespół ulic Wąsosza	
5	9/1071	Cmentarz parafialny (część najstarsza)	Sienkiewicza 27	I połowa XIX w.
6	10/1071	Cmentarz parafialny. Kaplica grobowa Bzurów	Sienkiewicza 27	1913 r.
7	11/1071	Cmentarz parafialny. Mauzoleum rodziny Karczewskich i Kozłowskich	Sienkiewicza 27	1910 r.
8	12/1071	Cmentarz – mogiła ludności cywilnej z II wojny światowej	Przy drodze do wsi Niećkowo	1941 r. (przebudowa 1993 r.)
9	15/1071	Dwór	Modzele 22	1937 r.
10		Kaplica	Świętojańska	1880 r. (przebudowa 1960 – 1971)
11		Kaplica	Bagienice (przy drodze z Komosewa do Bagienic)	ok. 1920 r.

12		Dwór	Żebry 64	1925 r.
13		Młyn wodny (elektryczny)	Mazowiecka 56B	1935 r.

W ramach prac przy zabytkach, w 2020 r. pracownicy Urzędu Gminy Wąsosz kontynuowali działania porządkowe przy zabytkowych nekropoliach i remontach zabytkowych nagrobków.

9. Wieloletni Program Gospodarowania Mieszkaniowym Zasobem Gminy Wąsosz na lata 2018- 2022

Gmina Wąsosz posiada w swoim zasobie mieszkaniowym budynki będące w różnym stanie technicznym. Niektóre z nich wybudowane zostały przed II Wojną Światową, inne w latach 1960-1980, a najnowsze w latach dziewięćdziesiątych ubiegłego wieku.

Plan remontów i modernizacji zasobów mieszkaniowych w podanym okresie kształtować się będzie zgodnie z poniższą tabelą.

L.p.	Lokalizacja zasobu	Ilość lokali/ powierzchnia (m ²)	Stan techniczny	Analiza potrzeb	Termin robót
1	Kędziorowo (była szkoła)	1/66,6	bardzo dobry	bieżąca eksploatacja	2018-2022
2	Nieciki (szkoła)	2/107,8	dobry	bieżąca eksploatacja	2018-2022
3	Ławsk (szkoła)	1/66,1	bardzo dobry	bieżąca eksploatacja	2018-2022
4	Żebry (dawna szkoła)	1/60	słaby	bieżąca eksploatacja	2018-2022
5	Wąsosz Szkoła – Piaskowa 31 11 Listopada 15 Plac Rzędziana 21 Plac Rzędziana 5	4/285,12 3/113 5/124 1/29,81	dobry słaby słaby słaby	bieżąca eksploatacja rozbiórka rozbiórka bieżąca eksploatacja	2018-2022 2019-2020 2019-2020 2018-2022
Razem:		18 / 852,43			

Zasady polityki czynszowej

Czynsz obejmuje koszty konserwacji i utrzymania technicznego budynku w tym koszty utrzymania wszystkich pomieszczeń przeznaczonych do wspólnego użytkowania. Najemca oprócz czynszu jest obowiązany do uiszczania opłat eksploatacji lokalu mieszkalnego tj. opłat za dostawę energii cieplnej, elektrycznej i wody oraz odbiór nieczystości stałych i płynnych, w przypadku gdy nie ma odrębnej umowy na ich dostawę lub odbiór. Czynsz za budynki i lokale mieszkalne opłacają najemcy lokali mieszkalnych stanowiących mieszkaniowy zasób gminy. Czynsz najmu płatny jest z góry do 10 dnia każdego miesiąca, na wskazany przez wynajmującego

rachunek chyba, że strony postanowią inaczej w umowie. Stawkę czynszu podstawowego ustala Wójt Gminy zarządzeniem.

Źródłem finansowania gospodarki mieszkaniowej w okresie objętym planem będą dochody uzyskiwane z czynszów. W przypadku niewystarczającej ilości środków i wystąpienia ważnych potrzeb remontowych, wydatki z tym związane sfinansowane będą z budżetu gminy w miarę posiadanych możliwości finansowych, dotacji i środków pozyskanych z zewnętrznych źródeł finansowania, w tym programów Unii Europejskiej.

Na wysokości wydatków w kolejnych latach składać się będą głównie koszty eksploatacji, ewentualnych adaptacji oraz remontów lokali i budynków. Rozpoczęto prace planistyczne związane z budową komunalnego budynku wielorodzinnego zlokalizowanego przy ulicy Mazowieckiej w Wąsoszu.

IV. INFORMACJE FINANSOWE

Stan finansów Gminy Wąsosz – wykonanie w roku 2020:

Podstawą prowadzenia gospodarki finansowej Gminy Wąsosz w roku 2020 była uchwała Nr VIII/60//2019 Rady Gminy Wąsosz z dnia 16 grudnia 2019 r. w sprawie uchwalenia budżetu Gminy Wąsosz na 2020 r. Budżet gminy jest planem finansowych, zawiera prognozy wpływów oraz limity poszczególnych kategorii wydatków i rozchodów na rok 2020. Budżet gminy w 2020 roku zmieniany był 26 razy, z czego 20 razy Zarządzeniami Wójta 20 i 6 razy Uchwałą Rady Gminy.

Dochody Gminy Wąsosz

Źródłami dochodów własnych jednostek samorządu terytorialnego są m. in: wpływy z podatków, opłat, dochody z majątku j.s.t., spadki, zapisy i darowizny na rzecz j.s.t., dochody z kar pieniężnych i grzywien określonych w odrębnych przepisach, odsetki od pożyczek udzielanych przez j.s.t., o ile odrębne przepisy nie stanowią inaczej, odsetki od nieterminowo przekazywanych należności stanowiących dochody j.s.t., odsetki od środków finansowych gromadzonych na rachunkach bankowych, o ile odrębne przepisy nie stanowią inaczej i inne. W rozumieniu ustawy dochodami własnymi jednostek samorządu terytorialnego są również udziały we wpływach z podatku dochodowego od osób fizycznych (PIT) oraz z podatku dochodowego od osób prawnych (CIT).

Źródło definicji:

- ustawa z dnia 13 listopada 2003 r. o dochodach jednostek samorządu terytorialnego.

Dochody	Plan	Wykonanie	%
dochody ogółem:	20 421 871,95	21 805 047,47	106,77
bieżące, w tym	19 238 210,95	18 903 174,24	98,26

środki z UE (art. 5 ust.1 pkt 2 i 3)	278 330,00	278 328,80	100,00
dochody majątkowe, w tym:	1 183 661,00	2 901 873,23	245,16
środki z UE (art. 5 ust.1 pkt 2 i 3)	0,00	0,00	0,00
dotacje i środki przeznaczone na inwestycje	1 183 661,00	2 901 873,23	245,16

Wydatki Gminy Wąsosz

Wydatki poniesione przez Gminę Wąsosz w roku 2020 to kwota **19 056 816,10 zł**. Przeznaczone zostały na realizację szeroko pojętych zadań społecznych, gospodarczych i administracyjnych. Wśród nich są zadania własne i zadania zlecone. Wydatki wykonane zostały w stosunku do założonego planu w 91,42 %.

Struktura wydatków:

- a) wydatki bieżące 15 679 278,02 zł,
- b) wydatki majątkowe 3 377 538,08,69 zł.

Wydatki	Plan	Wykonanie	Z tego:		%
			bieżące	majątkowe	
Wydatki ogółem:	20 844 871,95	19 056 816,10	15 679 278,02	3 377 538,08	91,42
wydatki bieżące w tym:	17 360 247,95	15 679 278,02	15 679 278,02	0	90,32
wydatki jednostek budżetowych	9 288 528,97	7 968 904,17	7 968 904,17		85,79
wynagrodzenia i skł. od nich naliczone	6 025 040,16	5 528 644,34	5 528 644,34	0	91,76
wydatki związane z realizacją zadań statutowych	3 263 488,81	2 440 259,83	2 440 259,83	0	74,78
dotacje na zadania bieżące	906 963,20	816 630,90	816 630,90	0	90,04
świadczenia na rzecz osób fizycznych	6 920 620,06	6 677 531,27	6 677 531,27	0	96,49
wydatki bieżące na programy z udziałem środków unijnych	234 135,72	212 789,27	212 789,27	0	90,88
wydatki na obsługę długu	10 000,00	3 422,41	3 422,41	0	34,22
wydatki majątkowe w tym:	3 484 624,00	3 377 538,08	0	3 377 538,08	96,93
programy z udziałem środków o których mowa w art. 5 ust. 1 pkt 2 i 3	0,00	0,00	0	0,00	0
wydatki majątkowe (inwestycje i zakupy inwestycyjne):	3 484 624,00	3 377 538,08	0	3 377 538,08	96,93

Realizacja zadań inwestycyjnych w roku 2020

Lp.	Nazwa zadania inwestycyjnego	Łączne koszty finansowe	Plan 2020 r.	Wykonanie 2020 r.
1.	Przebudowa dróg gminnych w m. Modzele	611.024,00	609.524,00	609.523,92
2.	Przebudowa dróg gminnych w m. Komosewo: - droga gminna nr 104193B we wsi Komosewo, - droga gminna nr 14219B od drogi pow. Wąsosz – Żebry nr 1812B do wsi Komosewo.	1.123.800,00	1.119.000,00	1.118.148,49
3.	Przebudowa drogi gminnej Jaki - Nieciki	472.117,00	473.617,00	473.116,07
4.	Przebudowa dróg gminnych	14.000,00	14.000,00	0,00
5.	Wdrożenie systemu e-usług	248.120,00	8.120,00	1.537,50
6.	Budowa energooszczędnego budynku Urzędu Gminy Wąsosz	5.034.545,00	1.171.363,00	1.092.484,43
7.	Zakup drzwi wraz z montażem dla świetlic wiejskich w sołectwach Ławsk, Bukowo Duże i Nieciki	12.000,00	12.000,00	11.999,97
8.	Budowa placów zabaw na terenie Gminy Wąsosz	10.000,00	10.000,00	3.727,70
Razem:		7.525.606,00	3.484.624,00	3.310.538,08

W 2020 roku na rachunek budżetu gminy Wąsosz wpłynęły środki w ramach Rządowego Funduszu Inwestycji Lokalnych na cele związane z przeciwdziałaniem COVID – 19. Gmina Wąsosz otrzymała środki w wysokości:

- 1) 718 212,00 zł,
- 2) 1 000 000,00 zł.

Na rachunku budżetu gminy Wąsosz pozostały środki do wykorzystania w związku z realizacją projektów z udziałem środków z Unii Europejskiej:

- a) „Przedszkole równych szans” – projekt realizowany od 2019 roku, środki z dofinansowania przekazane w całości w 2019 r. w związku z pandemią przedłużono realizację projektu do czerwca 2021 r.
- b) „Pomoc osobom potrzebującym wsparcia w codziennym funkcjonowaniu” – projekt realizowany od 2020 roku, środki przekazane gminie w 2020 r., zakończenie projektu w 2021 r.

Analiza roku 2020 ujętego w Wieloletniej Prognozie Finansowej

Lp.	Wyszczególnienie	Plan na 2020 rok	Wykonanie na 31.12.2020 r.
1.	Dochody ogółem, z tego:	20.421.871,95	21.805.047,47
	a) dochody bieżące z tym:	19.238.210,95	18.903.174,24
	- udziały z tyt. podatku od osób fizycznych	1.054.850,00	1.024.424,00
	- podatek od osób prawnych		
	- podatki i opłaty lokalne z tego:	5.000,00	6.623,39
	podatek od nieruchomości	1.722.700,00	1.730.720,84
	- z subwencji ogólnej	1.207.986,00	1.217.689,19
	- z tyt. dotacji i środków przeznaczonych na cele bieżące	7.182.452,00	7.182.452,00
	- z tyt. dotacji i środków przeznaczonych na cele bieżące	7.449.268,62	7.212.771,42
	b) dochody majątkowe, w tym:	1.183.661,00	2.901.873,23
	- ze sprzedaży majątku	13.156,00	13.156,05
	- z dotacji i środków przeznaczonych na inwestycje	942.364,00	2.888.549,96
2.	Wydatki bieżące (bez odsetek, prowizji od kredytów)	17.350.247,95	15.675.855,61
	a) na wynagrodzenia i składki od nich naliczone	6.025.040,16	5.528.644,34
	b) związane z funkcjonowaniem organów JST	3.263.488,81	2.440.259,83
3.	Różnica (1-2)	3.071.624,00	6.129.191,86
4.	Nadwyżka budżetowa plus wolne środki	0,00	0,00
5.	Inne przychody nie związane z zaciągnięciem długu	0,00	0,00
6.	Środki do dyspozycji (3+4+5)	3.071.624,00	6.129.191,86
7.	Splata długu, z tego:	408.820,00	402.242,41
	a) splata rat kapitałowych w tym na:	398.820,00	398.820,00
	realizację projektów realizowanych z udziałem środków o których mowa w rt.5 ust. 1 pkt 2 ustawy o finansach	0,00	0,00
	b) wydatki na obsługę długu	10.000,00	3.422,41
8.	Inne rozchody	0,00	0,00
9.	Środki do dyspozycji (6-7-8)	2.662.804,00	5.726.949,45
10.	Wydatki majątkowe	3.484.624,00	3.377.538,08
11.	Przychody	821.820,00	1.040.341,69
12.	Rozliczenie budżetu (9-10+11)	0,00	3.389.753,06
13.	Kwota długu	92.691,00	0,00
	a) kwota wyłączeń z art. 243 ust. 3 pkt 1 ufp oraz art. 169 ust. 3 sufp przypadająca na dany rok budżetowy		
14.	Kwota zobowiązań związku współtworzonego przez jst	0,00	0,00
15.	Relacja planowanej łącznej kwoty zobowiązań do dochodów	2,00%	1,84%

16.	Spełnienie wskaźnika spłaty z art. 243 ufp po uwzględnieniu art. 244	TAK	TAK
17.	Planowana łączna kwota spłaty zobowiązań do dochodów ogółem(max 15 wyłączenia)	2,00%	1,84%
18.	Zadłużenie (max 60%)	0,45%	0%
19.	Wydatki bieżące razem(2 + 7b)	17.360.247,95	15.679.278,02
20.	Wydatki ogółem (10+19)	20.844.871,95	19.056.816,10
21.	Wynik budżetu (1-20)	- 423.000,00	2.748.231,37
22.	Przychody budżetu (4+5+11)	821.820,00	1.040.341,69
23.	Rozchody budżetu	398.820,00	398.820,00

Zestawienie udzielonych dotacji z budżetu Gminy Wąsosz w roku 2020

I. Dotacje dla jednostek sektora finansów publicznych								
Lp.	Dział	Rozdział	§	Podmiot dotowany	Dotacja celowa	Dotacja podmiotowa	Dotacja przedmiotowa	Wykonanie
1.	754	75495	6300	Gmina Szczuczyn	50.000,00	0,00	0,00	50.000,00
2.	851	85111	6300	Powiat Grajewski	10.000,00	0,00	0,00	10.000,00
3.	853	85311	2710	Powiat Grajewski	11.387,00	0,00	0,00	11.387,00
4.	921	92109	2480	Gminny Ośrodek Kultury i Sportu w Wąsoszu	0,00	200.000,00	0,00	148.982,93
5.	921	92116	2480	Gminna Biblioteka Publiczna Gminy Wąsosz	0,00	94.000,00	0,00	74.689,51
RAZEM					71.387,00	294.000,00	0,00	295.059,44
II. Dotacje dla jednostek spoza sektora finansów publicznych								
Lp.	Dział	Rozdział	§	Podmiot dotowany	Dotacja celowa	Dotacja podmiotowa	Dotacja przedmiotowa	Wykonanie
1.	801	80101	2590	Społeczno-Oświatowe Stowarzyszenie Pomocy Pokrzywdzonym i Niepełnosprawnym Edukator Łomża	0,00	447.264,00	0,00	447.264,00
		80101	2820		500,00	0,00	0,00	500,00
		80103	2590		0,00	66.360,00	0,00	66.360,00
		80150	2590		0,0	63.215,00	0,00	63.215,00
		80153	2820		4.237,20	0,00	0,00	4.232,46
2.	851	85154	2360	Dotacja celowa na realizację zadań zleconych do realizacji organizacjom prowadzącym działalność pożytku publicznego	20.000,00	0,00	0,00	0,00
RAZEM					24.737,20	576.839,00	0,00	581.571,46

**Plan dochodów i wydatków związanych z realizacją zadań z zakresu gospodarki odpadami
w roku 2020.**

Dział	Rozdział	§	Treść	Plan na 2020 rok	Wykonanie 2020 r.
Urząd Gminy Wąsosz					
I			DOCHODY	432.312,00	395.743,18
900			Gospodarka komunalna i ochrona środowiska	432.312,00	395.743,18
	90002	0490	Wpływy z innych lokalnych opłat pobieranych przez jst na podstawie odrębnych ustaw	432.312,00	395.743,18
II			WYDATKI	485.098,00	422.446,02
900			Gospodarka komunalna i ochrona środowiska	485.098,00	422.446,02
	90002		Gospodarka odpadami	485.098,00	422.446,02
		4010	Wynagrodzenia osobowe pracowników	29.000,00	25.611,57
		4110	Składki na ubezpieczenie społeczne	5.048,00	4.500,73
		4120	Składki na fundusz pracy	330,00	259,11
		4210	Zakup materiałów i wyposażenia	200,00	121,99
		4300	Zakup usług pozostałych	450.000,00	391.821,18
		4610	Koszty postępowania sądowego i prokuratorskiego	520,00	131,44

V. INFORMACJA O STANIE MIENIA KOMUNALNEGO W GMINIE WĄSOSZ – STAN NA 2020 ROK

Na terenie gminy znajdują się trzy ujęcia wody: w Wąsoszu, w Zalesiu i w Ławsku. Aktualnie wszystkie wsie z terenu gminy są zwodociągowane. Posiadamy sieć wodociągową o długości 66,08 km i 827 przyłączy wodociągowych o długości 24,29 km. W Wąsoszu znajduje się oczyszczalnia ścieków, a do sieci kanalizacyjne podłączone są nieruchomości z terenu wsi Wąsosz oraz Ławsk. Na sieć kanalizacyjną składają się sieć oraz przyłącza kanalizacyjne.

1. Grunty

Gmina Wąsosz posiada ogółem 50,9906 ha gruntów, w tym:

- 18,9891 ha użytków rolnych, w tym 12,4193 ha jest wydzierżawionych,
- 14,801 ha działek zabudowanych, w tym 1,4954 ha jest wydzierżawionych,
- 17,2005 ha pozostałe grunty, tj. tereny rekreacyjne, cmentarz żydowski, wodopoje, kopalnie piasku, grzebowiska zwierząt itp.

W 2020 roku na rzecz Powiatu Grajewskiego dokonana została darowizna działek:

- nr 36/1 o powierzchni 0,0499 ha, obręb Kędziorowo,

- nr 246/2 o powierzchni 0,0175 ha, obręb Zalesie,
- nr 250/2 o powierzchni 0,0052 ha, obręb Zalesie.

Działki przeznaczone zostały na cel publiczny tj. drogę powiatową 1813B Szczuczyn-Nieckowo-Kędziorowo-Zalesie-Kudłaczewo-Grozimy-Opartowo.

W styczniu 2020 roku Gmina Wąsosz sprzedała osobom fizycznym działki położone w Niecikach o łącznej powierzchni 0,0517 ha. Działki sprzedano celem poprawy warunków zagospodarowania nieruchomości przyległych. Wartość sprzedaży w/w zgodnie z operatem szacunkowym, sporządzonym przez uprawnionego rzeczoznawcę majątkowego wyniosła 8 206,00 zł.

Lp.	Rodzaj gruntu	Miejsce położenia mienia komunalnego	Jedn.	Ilość	Zagospodarowanie		
					Dzierżawa lub wynajem	Użytkowanie wieczyste	W zarządzie gminy
Stan na 31.12.2020				50,9906	13,9147	0,4445	36,6314
1.	użytki rolne	Wąsosz, Nieciki, Żebry, Kędziorowo, Ławsk, Zalesie	ha	18,9891	12,4193	-	6,8990
2.	tereny rekreacyjne	Wąsosz, /park i skwer/ Plac Rzędziana, skwer – Piaskowa	ha	0,8266	-	-	0,8266
3.	mogiła ludności żydowskiej	Wąsosz /przy drodze Wąsosz – Nieckowo/	ha	0,0407	-	-	0,0407
4.	działki zabudowane	Wąsosz, Ławsk, Nieciki, Żebry, Bukowo, Bagienice, Sulewo Prusy, Zalesie, Kędziorowo, Kudłaczewo	ha	14,801	1,4954	0,4445	12,8611
5.	pozostałe	Wąsosz, Zalesie, Szymany, Sulewo-Prusy, Sulewo-Kownaty, Nieciki, Niebrzydy, Modzele, Łempice, Ławsk, Kudłaczewo, Kędziorowo, Jaki, Bagienice	ha	16,3332	-	-	16,3332

2. Budynki:

- administracyjne - 2
- mieszkalne - 2
- budynki zajęte na cele oświatowe – 5 w tym budynek we wsi Nieciki przekazany w użyczenie dla Stowarzyszenia Edukator w Łomży, 4 przekazane w trwały zarząd.
- budynki zajęte pod działalność kulturalną (świetlice) - 6
- remizy OSP - 4

- stacje uzdatniania wody – 3
- oczyszczalnia ścieków - 1
- pozostałe budynki (garaże, budynki gospodarcze, budynki po byłym GS i SKR, bud. przy Pl. Rzędziana) – 19

Budynki po byłym GS i SKR wynajęte pod prowadzenie działalności gospodarczej.

Lokal o pow. 11 m² przy Pl. Rzędziana przekazany w użyczenie Komendzie Wojewódzkiej Policji w Białymstoku.

3. Budowle:

- sieć wodociągowa - 66,08 km, 827 przyłączy wodociągowych o długości 24,29 km.
- sieć kanalizacyjna o długości 16,44 km i 400 przyłączy kanalizacyjnych o długości 5,6 km.
- przydomowe oczyszczalnie ścieków - 233,
- boisko „Orlik”
- siłownia plenerowa,
- drogi – powierzchnia dróg gminnych wynosi 185,6767 ha
- pozostałe (boiska sportowe, ogrodzenia).

4. Środki transportu:

- samochody na potrzeby OSP - 7
- ciągniki - 5
- przyczepy - 3
- samochód osobowy – 3
- autobus - 2
- pozostałe (pługi do odśnieżania, zagęszczarki, zamiatarka, rozsiewacze).

5. Inne urządzenia techniczne:

- kolektory słoneczne - 136, agregaty, kontenery, kserokopiarki, pilarki itp.

W roku 2020 zmodernizowano:

- 910 m drogi nr 104193B we wsi Komosewo,
- 680 m drogi nr 104219B do wsi Komosewo od drogi Wąsosz-Żebry,
- 290 m drogi nr 171510B we wsi Modzele,
- 530 m drogi nr 171511B we wsi Modzele,
- 993 m drogi nr 104181B Jaki- Nieciki,
- 950 m drogi nr 104212B dojazdowa do pól we wsi Łempice.

Wartość mienia komunalnego w Gminie Wąsosz na dzień 31 grudnia 2020 r.

Jednostka	Stan na dzień 31.12.2019	Zwiększenia	Zmniejszenia	31 grudnia 2020 r.
Urząd Gminy Wąsosz	43.161.536,69	2.249.620,12	73.142,32	45.338.014,49
SP w Ławsku	1.260.875,98	-	-	1.260.875,98
SP Wąsosz	7.160.834,93	-	-	7.160.834,93
SP Sulewo-Kownaty	927.203,92	-	-	927.203,92
GOKIS	69.480,05	-	-	69.480,05
OPS	35.552,52	-	-	35.552,52
Ogółem	52.615.484,09	2.249.620,12	73.142,32	54.791.961,89

W roku 2020 dochody Gminy Wąsosz pozyskane z mienia gminnego wynosiły:

- dzierżawy wieczyste, służebność - 980,49 zł;
- dochód z najmu i dzierżawy składników majątku Gminy Wąsosz - 37 509,02 zł;
- za zajęcie pasa drogowego – 9 060,22 zł;
- woda - 363.939,03 zł;
- ścieki - 150.252,34 zł.

**VI. ZESTAWIENIE ZREALIZOWANYCH ZADAŃ ZWIĄZANYCH Z
ZARZĄDZANIEM RUCHEM NA DROGACH PUBLICZNYCH ZA 2020 r.**

<i>Wyszczególnienie zagadnień objętych analizą</i>	<i>Jednostka miary</i>	<i>Dane za 2020 r.</i>
Długość i ilość dróg, na których jednostka zarządza ruchem - z podziałem na poszczególne kategorie (w obrębie kategorii należy podać długości dróg o twardej nawierzchni wg stanu na dzień 31.12.2020 r.)	drogi powiatowe	-
	w tym: o twardej nawierzchni	-
	drogi gminne	74,40 / 51
	w tym: o twardej nawierzchni	-

		ogółem:		74,40/ 51
		w tym: o twardej nawierzchni		57,48/ 44
Zatwierdzone projekty organizacji ruchu drogowego	– dot. dróg powiatowych	Projekty stałej organizacji ruchu	szt.	-
		Projekty czasowej organizacji ruchu		-
	– dot. dróg gminnych	Projekty stałej organizacji ruchu		3
		Projekty czasowej organizacji ruchu		-
- w tym zatwierdzone projekty organizacji ruchu związane z przewozem drogowym towarów niebezpiecznych				-
Ilość wdrożonych stałych projektów organizacji ruchu <u>ogółem:</u>			szt.	2
- w tym:				
– dot. dróg powiatowych				-
– dot. dróg gminnych				2
Ilość przeprowadzonych kontroli wykonania zadań technicznych wynikających z realizacji projektów ¹ stałej organizacji ruchu <u>ogółem:</u>			szt.	0
- w tym:				
– dot. dróg powiatowych				-
– dot. dróg gminnych				0
Długość dróg (odcinków dróg), na których jednostka posiada aktualne projekty stałej organizacji ruchu zatwierdzone w 2020 r. oraz w latach wcześniejszych (ogółem oraz w rozbiciu na drogi powiatowe i gminne wg stanu na dzień 31.12.2020 r.)	ogółem:		km	57,48
	– dot. dróg powiatowych			-
	– dot. dróg gminnych			57,48



fot. – Drogi gminne w miejscowości Komosewo (po przebudowie).





fot. 6 - Drogi gminne we wsi Modzele (po przebudowie).



VII. ANALIZA STANU GOSPODARKI ODPADAMI KOMUNALNYMI NA TERENIE GMINY WĄSOSZ

Zgodnie z Planem Gospodarki Odpadami Województwa Podlaskiego na lata 2016-2022 Gmina Wąsosz należy do Regionu Zachodniego – Obszaru Czartoria. Odpady przekazywane były do Zakładu Utylizacji Odpadów Komunalnych w Czartorii.

Systemem gospodarowania odpadami komunalnymi Gmina Wąsosz objęła nieruchomości zamieszkałe. Nieruchomości niezamieszkałe (również miejsca prowadzenia działalności gospodarczej) zobowiązane są do zawierania indywidualnych umów na odbiór i zagospodarowanie odpadów z firmami wpisanymi do rejestru działalności regulowanej, prowadzonego przez Wójta Gminy Wąsosz. Usługę odbioru i zagospodarowania odpadów komunalnych z terenu Gminy Wąsosz w analizowanym okresie świadczyło na podstawie umowy MPO Sp. z o. o., ul. 42 Pułku Piechoty 48 w Białymstoku.

Do dnia 30 czerwca 2020 r. obowiązywały następujące stawki opłat za odbiór odpadów komunalnych:

Sposób segregacji odpadów	Wielkość gospodarstwa domowego					
	1 osobowe	2 osobowe	3 osobowe	4 osobowe	5 osobowe	6 osobowe i więcej
Selektywny, koszt za jeden miesiąc	8,00	16,00	24,00	32,00	40,00	40,00
Nieselektywny (zmieszany), koszt za jeden miesiąc	19,00	38,00	57,00	76,00	95,00	95,00

Uchwałą Nr X/75/2020 z dnia 5 maja 2020 r. w sprawie wyboru metody ustalenia opłaty za gospodarowanie odpadami komunalnymi oraz ustalenia stawki opłaty na terenie Gminy Wąsosz ustalono wysokość miesięcznych opłat. Stawka opłaty za gospodarowanie odpadami komunalnymi, które są zbierane w sposób selektywny wynosi 18 zł miesięcznie od jednego mieszkańca.

Ustalono zwolnienie z części opłaty za gospodarowanie odpadami komunalnymi właścicieli nieruchomości zabudowanych budynkami jednorodzinnymi kompostujących bioodpady stanowiące odpady komunalne w kompostownikach przydomowych w wysokości 2 zł od jednego mieszkańca.

Jeżeli właściciel nieruchomości nie wypełnia obowiązku zbierania odpadów komunalnych w sposób selektywny, ustalono podwyższoną stawkę opłaty za gospodarowanie odpadami w wysokości 36,00 zł od jednego mieszkańca za każdy miesiąc niewypełniania obowiązku zbierania odpadów komunalnych w sposób selektywny.

Koszty poniesione w związku z odbieraniem, odzyskiem, recyklingiem i unieszkodliwianiem odpadów komunalnych.

Wpływy pochodzące z opłat za gospodarowanie odpadami komunalnymi w kwocie 395 743,18 zł i środki własne budżetu w wysokości 26 702,84 zł zostały wydatkowane zgodnie z art. 6r ust. 2e ustawy o utrzymaniu czystości i porządku w gminie.

Nieuregulowane zobowiązania z tytułu opłat za gospodarowanie odpadami komunalnymi wyniosły 21 887,64 zł. W stosunku do właścicieli nieruchomości, którzy spóźniają się z wnoszeniem opłat za gospodarowanie odpadami komunalnymi wysyłane są upomnienia oraz tytuły wykonawcze kierowane do urzędu skarbowego. W roku 2020 wystawiono 22 upomnień z tytułu nie uiszczenia opłat za gospodarowanie odpadami komunalnymi, natomiast tytuły wykonawcze otrzymało 19 właścicieli nieruchomości.

Całkowity koszt odbioru, odzysku, recyklingu i unieszkodliwiania odpadów komunalnych w 2020 roku w Gminie Wąsosz wyniósł **422 446,02 zł.**

Ilość odpadów komunalnych wytwarzanych na terenie gminy, a także ilości zmieszanych odpadów komunalnych, odpadów zielonych odbieranych z terenów gminy oraz powstających z przetwarzania odpadów komunalnych pozostałości z sortowania i pozostałości z mechaniczno – biologicznego przetwarzania odpadów komunalnych przeznaczonych do składowania.

Kod odebranych odpadów	Rodzaj odebranych odpadów	Masa odebranych odpadów
15 01 01	Opakowania z papieru i tektury	30,12 Mg
15 01 02	Opakowania z tworzyw sztucznych	34,08 Mg
15 01 07	Opakowania ze szkła	67,97 Mg
20 01 01	Papier i tektura	1,40 Mg
20 03 01	Zmieszane odpady komunalne	240,28 Mg
20 01 99	Inne niewymienione frakcje zbierane w sposób selektywny	83,20 Mg

20 03 07	Odpady wielkogabarytowe	15,64 Mg
20 02 01	Bioodpady	0,66 Mg
20 02 03	Inne odpady nie ulegające biodegradacji	12,20 Mg

VIII. WSPÓŁPRACA Z INNYMI SPOŁECZNOŚCIAMI SAMORZĄDOWYMI

Gmina Wąsosz jest członkiem następujących stowarzyszeń i związków międzygminnych:

- Związek Gmin Wiejskich,
- Lokalna Grupa Działania Biebrzański Dar Natury.

W skład LGD Biebrzański Dar Natury wchodzi następujące gminy:

Gmina Grajewo,
 Gmina Rajgród,
 Gmina Wąsosz,
 Gmina Radziłów,
 Gmina Szczuczyn,
 Gmina Bargłów Kościelny,
 Gmina Jedwabne,
 Gmina Przytuły,
 Miasto Grajewo

Dodatkowo Gmina Wąsosz ściśle współpracuje z Powiatem Grajewskim, szczególnie przy realizacji porozumień o współfinansowaniu podejmowanych działań.

W ramach prowadzenia punktu nieodpłatnej pomocy prawnej oraz nieodpłatnego poradnictwa obywatelskiego przez Powiat Grajewski, w roku 2020 Gmina Wąsosz nieodpłatnie wynajmowała pomieszczenia w budynku byłego gimnazjum. Z końcem roku między samorządami zawarte zostało kolejne porozumienie celem kontynuacji zadania w roku 2021.

IX. OŚWIATA W GMINIE WĄSOSZ

Na terenie Gminy Wąsosz w roku szkolnym 2019/2020 funkcjonowały cztery szkoły podstawowe, w których łącznie naukę pobierało 316 uczniów. Szkoła Podstawowa w Niecikach prowadzona jest przez Społeczno - Oświatowe Stowarzyszenie Pokrzywdzonym i Niepełnosprawnym EDUKATOR.

Liczba uczniów w poszczególnych szkołach, przedstawiała się następująco:

l.p.	Szkoła	Liczba uczniów
1	SP Wąsosz	223
2	SP Ławsk	42
3	SP Sulewo-Kownaty	61
4	SP Nieciki	45
RAZEM:		371

W Szkole Podstawowej im. H. Sienkiewicza w Wąsoszu, w roku szkolnym 2019/2020 do klas I-VIII szkoły podstawowej uczęszczało 223 uczniów. Do punktu przedszkolnego i oddziałów przedszkolnych uczęszczało 49 dzieci 3, 4, i 5 – letnich.

Dane statystyczne dotyczące uczniów, nauczycieli i organizacji nauczania		
Uczniów ogółem	223	
Ilość oddziałów: 12	oddział	ilość
	3-4 LATKI	27
	4-5 LATKI	22
	„0”	16
	I	15
	II	21
	III	23
	IV	18
	V a, b,	32
	VI	19
	VII	12
	VIII	20
Średnia liczba uczniów w klasie	18,42	
Liczba uczniów dowożonych do szkoły	PKS – 21 osób co stanowi 9,50% ogółu uczniów autobus szkolny 55 co stanowi 24,89% ogółu uczniów RAZEM 76 co stanowi 34,39% ogółu uczniów	
Nauczyciele wg stopnia awansu zawodowego	stażyści	0
	kontraktowi	0
	mianowani	8
	dypłomowani	13

Liczba godzin na zajęcia specjalistyczne – z organu	Zajęcia rewalidacyjne: 18 godzin, a od dnia 24-02-2020 10 godzin tygodniowo. Zajęcia dydaktyczno-wyrównawcze - 3 godziny tygodniowo Zajęcia logopedyczne – 11 godzin tygodniowo Zajęcia z pedagogiem – 11 godzin tygodniowo
Liczba specjalistów	Pedagog – 11/22 etatu Logopeda – 0,5 etatu (11/22)
Biblioteka	5/30 etatu
Pracownicy administracyjni i obsługi	3 etaty - sekretarz szkoły, 3,5 etatu – sprzątaczką 1 etat - konserwator
Świetlica	Średnia czas pracy świetlicy: 4 godziny dziennie 67 uczniów korzystających z opieki świetlicowej, co stanowi 30% ogółu uczniów Grup świetlicowych – 2 Liczba etatów – 0,65 etatu

WYNIKI W NAUCE:

celujących - 228 - **17,11%**
bardzo dobrych – 310 - **23,27%**
dobrych - 328 - **24,62%**
dostatecznych - 256 - **19,22%**
dopuszczających - 210 - **15,76%**
niedostatecznych - **0 %**

W Szkole Podstawowej w Ławsku w roku szkolnym 2019/2020 zatrudnionych było sześciu nauczycieli, z czego czterech na pełen etat. Dodatkowo pięcioro nauczycieli uzupełniało tutaj swój etat będąc zatrudnionymi w Szkole Podstawowej w Wąsoszu. Dwie nauczycielki prowadziły zajęcia niezgodnie z kwalifikacjami za zgodą kuratora oświaty.

Ze względu na stopień awansu zawodowego podział na nauczycieli wygląda następująco:

- kontraktowi - 0
- mianowani – 2
- dyplomowani – 9.

Roczna promocja uczniów przedstawia się następująco:

KLASA	ŚREDNIA
IV	3,09
V	4,20
VI	4,43
VII	3,56
VIII	3,89

W Szkole Podstawowej w Sulewie-Kownatach w roku szkolnym 2019/2020 zatrudnionych w pełnym wymiarze było 6 nauczycieli oraz 4 niepełnozatrudnionych. Wśród zatrudnionych nauczycieli było: 8 dyplomowanych, 2 mianowanych i 1 stażysta.

Wśród kadry nauczycielskiej, podział ze względu na stopień awansu zawodowego nauczycieli wygląda następująco:

- stażysta – 1
- kontraktowy – 0
- mianowani – 2
- dyplomowani – 8.

WYNIKI EGZAMINU ÓSMOKLASISTY W %						
PRZEDMIOT	SP WĄSOSZ	SP SULEWO-KOWNATY	SP ŁAWSK	GMINA	POWIAT	KRAJ
język polski	56	46	52	54	54	58
matematyka	44	44	29	44	43	47
język angielski	33	-	32	32	46	54
język rosyjski	62	71	-	63	57	55

Zgodnie z Rozporządzeniem Ministra Edukacji Narodowej z dnia 11 marca 2020 r. w sprawie czasowego ograniczenia funkcjonowania jednostek systemu oświaty w związku z zapobieganiem, przeciwdziałaniem i zwalczaniem COVID-19 od 16 marca 2020 roku zostały zawieszona zajęcia opiekuńcze, wychowawcze, dydaktyczne.

Wprowadzony został nowy – zdalny sposób nauczania, który niósł za sobą pewne problemy i ograniczenia. Dotyczyły one możliwości dostępu niektórych uczniów do sprzętu komputerowego i dostępu do Internetu w warunkach domowych, lub w przypadku rodzin wielodzietnych ograniczona możliwość dostępu do komputera.

Nauczyciele dostosowali swoje plany pracy do potrzeb i możliwości, a w okresie pracy zdalnej realizowali proces dydaktyczny z wykorzystaniem metod i technik kształcenia na odległość. W ramach Programu Operacyjnego Polska Cyfrowa na lata 2014-2020 Osi Priorytetowej nr I „Powszechny dostęp do szybkiego Internetu” dotycząca realizacji projektu grantowego pn. zdalna Szkoła – wsparcie Ogólnopolskiej Sieci Edukacyjnej w systemie kształcenia zdalnego Urząd Gminy Wąsosz pozyskał 35 szt. laptopów z przeznaczeniem dla wszystkich szkół z terenu gminy.

SYSTEM WSPIERANIA UCZNIÓW

Stypendia i wyprawka szkolna

Uczniowie szkół podstawowych, szkół ponadgimnazjalnych i studenci mogą korzystać z następującej pomocy finansowej:

- stypendium socjalne - 167 uczniów na kwotę **83 000 zł**,
- zasiłek szkolny – nie przyznano,
- wyprawka szkolna – nie przyznano.

ŻYWIENIE W SZKOŁACH

We wszystkich szkołach na terenie gminy zorganizowane było dożywianie dzieci w formie cateringu. Firmą dostarczającą dania obiadowe na terenie gminy była w okresie od września do grudnia 2019 r. firma Katering Danilewscy, natomiast od stycznia do marca 2020 r. – NEPTUN Beata Szałach. Z zakupionych obiadów skorzystało 131 dzieci – zakupiono dania obiadowe na kwotę 87 607,25 zł.

Gmina Wąsosz dofinansowała również zakup obiadów dla uczniów z terenu naszej gminy uczących się w szkołach średnich. Z tej formy pomocy skorzystało 58 uczniów, a kwota pomocy to 24 015,52 zł.

FINANSOWANIE OŚWIATY

Subwencja w latach 2015 - 2020

L.p.	Lata	Wg naliczenia MF „metryczki” w zł	Wykonanie w zł
1.	2015	2 943 216	2 943 216
2.	2016	2 948 598	2 948 598
3.	2017	3 106 188	3 106 188
4.	2018	3 273 139	3 273 139
5.	2019	3 330 775	3 330 775
6.	2020	3 247 404	3 247 404

Wszystkie szkoły współpracują z Poradnią Psychologiczno-Pedagogiczną w Grajewie, Powiatowymi Komendami Policji i Straży Pożarnej, Gminnym Ośrodkiem Pomocy Społecznej w Wąsoszu oraz Komisją Antyalkoholową w Wąsoszu celem wprowadzenia działań profilaktycznych oraz eliminacji zagrożeń.

X. ZADANIA W SFERZE KULTURY

Działalność kulturalno-oświatowa Gminnego Ośrodka Kultury i Sportu

W 2020 roku ze względu na ograniczenia związane z sytuacją epidemiczną instytucje kultury działały z dużymi ograniczeniami. Większość działań i realizowanych zadań odbywało się zdalnie.

Gminny Ośrodek Kultury i Sportu zorganizował między innymi:

- koncert piosenki świątecznej, kolęd i pastorałek w wykonaniu dzieci i młodzieży „Cicha noc, święta noc”,
- warsztaty artystyczne i kulinarne,
- turniej tenisa stołowego o Puchar Wójta Gminy Wąsosz,
- wycieczki do Łomży i Ełku,
- bal integracyjny,
- Cyfrowy senior - zajęcia komputerowe dla seniorów (cykl spotkań),
- spotkanie z okazji Dzień Kobiet,
- zajęcia grupy filmowej z GOKiS – udział w finale XIII Praskiego Festiwalu,
- uczczenie 100. rocznicy urodzin Jana Pawła II,
- zajęcia sportowo-rekreacyjne na Orliku dla dzieci i młodzieży,
- plenerowe kino letnie na boisku przy Szkole Podstawowej w Wąsoszu,
- turniej piłki plażowej o Puchar Wójta Gminy Wąsosz,
- inne.

Gminny Ośrodek Kultury i Sportu w 2020 r. otrzymał dofinansowania:

- w wysokości **9 000,00 zł** na realizację projektu OTWARCI NA KULTURĘ W SIECI ze środków Narodowego Centrum Kultury w ramach programu *Kultura w sieci*. W ramach zadania została wykonana strona internetowa GOKiS, odbył się cykl warsztatów online poświęconych tworzeniu angażujących cyfrowych narracji, inspirowanych lokalną historią, kulturą;

- w wysokości **12 475,00 zł** na realizację projektu QUESTY-ZWIEDZAJ U!WAŻNIE w V edycji Konkursu „Zapraszamy do Gry – lokalne projekty edukacji kulturowej”, realizowanego w ramach zadania „Bardzo Młoda Kultura” w województwie podlaskim. W ramach zadania powstały m.in. gry terenowe, trasy turystyczne, wykonano tablicę informacyjno-promocyjną, odmalowano przystanek.

Gminny Ośrodek Kultury i Sportu w Wąsoszu, w partnerstwie PIK w Białymstoku realizował projekt Blisko Chopina w ramach którego odbył się koncert pianisty Aleksandra Dębicza. W ramach zadania odbyły się również rodzinne warsztaty muzyczno-taneczne.

W 2020 r. powstało Koło Gospodyń Wiejskich w Wąsoszu z siedzibą w GOKiS.

W ramach programu „Lokalny Animator Sportu” oraz zawartego porozumienia, Urząd Gminy Wąsosz zatrudnił w 2020 roku animatora zajęć sportowych organizowanych na kompleksie boisk „Orlik”.



fot. Uczestnicy zajęć organizowanych w GOKiS.



fot. Plenerowe Kino Letnie

Działalność Biblioteki Publicznej Gminy Wąsosz

1. W roku 2020 zarejestrowano 250 użytkowników biblioteki, w tym 247 czytelników.
2. Wypożyczono ogółem w ciągu roku 4010 voluminów, w tym:
 - literatura piękna dla dorosłych – 1555,
 - literatura piękna dla dzieci – 1748,
 - literatura popularnonaukowa – 229.
3. Bibliotekę odwiedziło 1998 użytkowników, w tym:
 - w wypożyczalni - 1489,
 - odwiedziny w czytelni + użytkownicy korzystający z internetu – 509.

Biblioteka Publiczna Gminy Wąsosz podejmuje szereg działań przybliżających społeczeństwu naszą działalność, promujących książkę i czytelnictwo.

Biblioteka w zakresie popularyzacji książki prowadzi następujące formy pracy:

- mini konkursy czytelnicze,
- konkursy plastyczne,
- wycieczki i lekcje biblioteczne,
- praca indywidualna z czytelnikiem (pomoc w wyszukiwaniu informacji),
- zajęcia plastyczne z wykorzystaniem różnych technik,
- współpraca ze szkołami oraz GOKiS w Wąsoszu.

Praca biblioteki była ograniczona w związku z wprowadzonym stanem epidemii.